



RELAZIONE DI FINE MANDATO 2019/2024

(art. 4, comma 5, del D.Lgs. 6 settembre 2011, n. 149, come modificato dall'art. 11 del D.L. 6 marzo 2014, n. 16, convertito dalla legge 2 maggio 2014, n. 68)





Indice degli argomenti trattati

PREMESSA	pag. 3
PARTE I - DATI GENERALI	" " 4
1. Dati generali	" " 4
2. Parametri obiettivi per l'accertamento della condizione	" " 8
PARTE II - DESCRIZIONE ATTIVITA' NORMATIVA E AMMINISTRATIVA SVOLTE DURANTE IL MANDATO	" " 11
1. Attività normativa	" " 11
2. Attività tributaria	" " 13
3. Attività amministrativa	" " 14
PARTE III - SITUAZIONE ECONOMICO FINANZIARIA DELL'ENTE	" " 22
3.1. Sintesi dei dati finanziari a consuntivo del bilancio	" " 22
3.2. Equilibrio di parte corrente e di parte capitale	" " 23
3.3. Gestione di competenza. Quadro riassuntivo.	" " 27
3.4. Risultati della gestione: fondo di cassa e risultato di amministrazione	" " 35
3.5. Utilizzo avanzo di amministrazione	" " 36
4. Analisi anzianità dei residui distinti per anno di provenienza	" " 37
5. Patto di stabilità interno	" " 45
6. Indebitamento	" " 45
7. Conto del patrimonio in sintesi	" " 46
8. Spesa per il personale	" " 69
PARTE IV - RILIEVI DEGLI ORGANISMI ESTERNI DI CONTROLLO	" " 71
1. Rilievi della Corte dei conti	" " 71
2. Rilievi dell'Organo di revisione	" " 71
PARTE V - ORGANISMI CONTROLLATI	" " 72
1. Organismi controllati	" " 72
CERTIFICAZIONE DELL'ORGANO DI REVISIONE CONTABILE	" " 73



Comune di Montegridolfo (RN) – Relazione di Fine Mandato

Premessa

La presente relazione viene redatta ai sensi dell'art. 4 del D.Lgs. 6 settembre 2011 n. 149, recante: "Meccanismi sanzionatori e premiali relativi a regioni, province e comuni, a norma degli articoli 2, 17, e 26 della legge 5 maggio 2009, n. 42".

La relazione di fine mandato contiene la descrizione dettagliata delle principali attività normative e amministrative svolte durante il mandato, con specifico riferimento a:

- a) *sistema e esiti dei controlli interni;*
- b) *eventuali rilievi della Corte dei conti;*
- c) *azioni intraprese per il rispetto dei saldi di finanza pubblica programmati e stato del percorso di convergenza verso i fabbisogni standard;*
- d) *situazione finanziaria e patrimoniale, anche evidenziando le carenze riscontrate nella gestione degli enti controllati dal comune o dalla provincia ai sensi dei numeri 1 e 2 del comma primo dell'articolo 2359 del codice civile, ed indicando azioni intraprese per porvi rimedio;*
- e) *azioni intraprese per contenere la spesa e stato del percorso di convergenza ai fabbisogni standard, affiancato da indicatori quantitativi e qualitativi relativi agli output dei servizi resi, anche utilizzando come parametro di riferimento realtà rappresentative dell'offerta di prestazioni con il miglior rapporto qualità-costi;*
- f) *quantificazione della misura dell'indebitamento provinciale o comunale.*

Tale relazione è sottoscritta dal sindaco non oltre il sessantesimo giorno antecedente la data di scadenza del mandato e, non oltre quindici giorni dopo la sottoscrizione della stessa, deve risultare certificata dall'organo di revisione dell'ente locale e nei tre giorni successivi la relazione e la certificazione devono essere trasmesse dal sindaco alla sezione regionale di controllo della Corte dei conti.

La relazione di fine mandato e la certificazione sono pubblicate sul sito istituzionale del comune da parte del sindaco entro i sette giorni successivi alla data di certificazione effettuata dall'organo di revisione dell'ente locale, con l'indicazione della data di trasmissione alla sezione regionale di controllo della Corte dei conti.

L'esposizione di molti dei dati viene riportata secondo uno schema già adottato per altri adempimenti di legge in materia per operare un raccordo tecnico e sistematico fra i vari dati ed anche nella finalità di non aggravare il carico di adempimenti degli enti.

La maggior parte delle tabelle, di seguito riportate, sono desunte dagli schemi dei certificati al bilancio ex art. 161 del T.U.E.L. e dai questionari inviati dall'organo di revisione economico finanziario alle Sezioni regionali di controllo della Corte dei Conti, ai sensi dell'articolo 1, comma 166 e seguenti della legge n. 266 del 2005. Pertanto, i dati qui riportati trovano corrispondenza nei citati documenti, oltre che nella contabilità dell'ente.

Per quanto riguarda il formato del documento viene precisato che “.. con atto di natura non regolamentare, adottato d'intesa con la Conferenza Stato, città ed autonomie locali (..), il Ministro dell'interno (..) adotta uno schema tipo per la redazione della relazione di fine mandato, nonché una forma semplificata del medesimo schema per i comuni con popolazione inferiore a 5.000 abitanti” (D.Lgs.149/2011, art.4/5).

In esecuzione di quest'ultimo richiamo normativo, con decreto del Ministero dell'Interno del 26 aprile 2013 è stato approvato lo schema tipo della Relazione di fine mandato, valido per gli enti di non piccola dimensione (più di 5.000 abitanti) e, in versione ridotta, anche per gli enti di dimensione demografica più modesta (meno di 5.000 abitanti).



PARTE I^ - DATI GENERALI

1. Dati generali

1.1 - Popolazione residente

	2019	2020	2021	2022	2023
Popolazione residente	997	991	987	994	983

1.2 - Organi politici

Il consiglio, organo collegiale di indirizzo e controllo politico ed amministrativo, è composto da un numero di consiglieri che varia a seconda della dimensione dell'ente. L'esame delle condizioni di candidabilità, ed eleggibilità è stata effettuata con deliberazione del Consiglio Comunale n. 23 del 11/06/2019. Il sindaco, eletto direttamente dai cittadini, nomina gli assessori e distribuisce loro le competenze. Le due tabelle mostrano la composizione finale dei due principali organi collegiali dell'ente.

COMPOSIZIONE DELLA GIUNTA:

Cognome e nome	Carica
GRILLI LORENZO	SINDACO
MUSMECI MARCO	VICE SINDACO – DELEGA TURISMO, CULTURA, COMUNICAZIONE
UGUCCIONI ELIA	ASSESSORE – DELEGA URBANSTICA, GESTIONE DEL TERRITORIO, SERVIZI MANUTENTIVI, LAVORI PUBBLICI

COMPOSIZIONE DEL CONSIGLIO COMUNALE:

Cognome e nome	Carica
GRILLI LORENZO	SINDACO
BARBIERI DAVIDE	CONSIGLIERE
UGUCCIONI ELIA	CONSIGLIERE – ASSESSORE
MUSMECI MARCO	CONSIGLIERE – VICESINDACO
MOROTTI SILVANO	CONSIGLIERE
GIUNGI ELISA	CONSIGLIERE
DI PAOLI DAVIDE	CONSIGLIERE
DELBALDO ALEX	CONSIGLIERE
SANCHINI LUCA	CONSIGLIERE
PAZZAGLINI DANILLO	CONSIGLIERE
BELIGOTTI DORETTA	CONSIGLIERE



1.3 - Struttura organizzativa – Organigramma

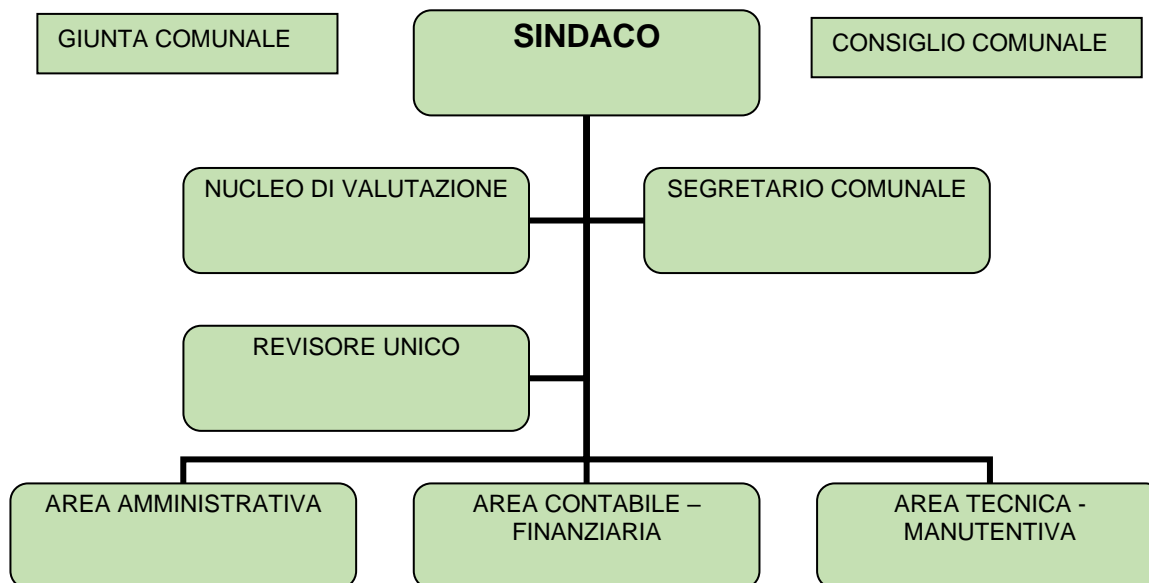

La struttura organizzativa comunale è articolata in n.3 settori:

- AREA AMMINISTRATIVA
- AREA CONTABILE-FINANZIARIA
- AREA TECNICA-MANUTENTIVA

Sinteticamente la situazione può essere così riassunta:

Segretario Comunale: In convenzione con il Comune di Misano Adriatico (Ente capofila) e il Comune di San Giovanni in Marignano di cui è titolare il Dott. Davide Giacomo Praticò.

Numero posizioni organizzative: 3

Numero totale personale dipendente: n. 4 a tempo pieno ed indeterminato (comprese le posizioni organizzative)

1.4 - Condizione giuridica dell'Ente:

L'ente non è commissariato e non lo è mai stato né nel periodo di mandato esaminato né in quelli precedenti.

1.5 - Condizione finanziaria dell'Ente:

Nel periodo di mandato l'Ente:

- non ha dichiarato il dissesto finanziario ai sensi dell'art. 244 del TUEL;
- non ha dichiarato il predissesto finanziario ai sensi dell'art. 243 – bis del TUEL;
- non ha fatto ricorso al fondo di rotazione di cui all'art. 243-ter e 243-quinquies del TUEL;



Comune di Montegridolfo (RN) – Relazione di Fine Mandato

- non ha fatto ricorso al contributo di cui all'art. 3-bis del D.L. 174/12 convertito con L. 213/12.

1.6 - Situazione di contesto interno/esterno:

Area Amministrativa (Demografici, Scuola, Servizi Sociali, Cultura e Turismo)

Il settore amministrativo, oltre alle ordinarie attività di assistenza agli organi, ha assistito ad un profondo mutamento del contesto sociale in cui si è trovato ad operare l'Ente per effetto della crisi pandemica che ha imposto una profonda revisione dei processi di lavoro e l'implementazione di nuove tecnologie per garantire la continuità dei servizi e il regolare funzionamento degli organi istituzionali. Le sedute degli organi sono migrate dalla sede istituzionale alle piattaforme digitali, con l'utilizzo di sistemi informatici che consentono la gestione di presenze, votazioni e verbalizzazioni che hanno comportato un notevole impegno anche sul piano organizzativo e gestionale, con la conseguente richiesta di uno sviluppo di nuove competenze in capo ai funzionari ed operatori. Le profonde innovazioni, necessitate dalla situazione contingente, sono peraltro state compiutamente assimilate dalla struttura, con notevoli vantaggi anche in condizioni di ritrovata normalità.

Fra le principali attività di nuova istituzione vi è stato l'adesione al sistema ANPR, che permette l'ampliamento dei servizi di certificazione anagrafica attraverso la piattaforma online ANPR "Anagrafe Nazionale. Unica. Per tutti." che permette di accedere, in modo rapido e sicuro, ai servizi di certificazione anagrafica.

Per fronteggiare in ambito sociale la crisi pandemica già nel corso del 2020 l'amministrazione comunale ha intrapreso un serie di iniziative volte a riprendere gradualmente le attività ed iniziative pubbliche quali concerti e spettacoli dal vivo per la valorizzazione, la cura e lo sviluppo dell'economia e turismo del proprio territorio. Le attività intraprese sono state valorizzate ulteriormente negli anni successivi.

Servizio Economico- Finanziario (contabilità, bilancio, tributi, economato, personale)

Durante il mandato amministrativo si sono dovute affrontare alcune criticità.

La prima criticità da evidenziare è stata sicuramente rappresentata dall'avvicendamento del Responsabile di Area. Nel corso del mandato, inoltre, l'ufficio personale ha proceduto ad una nuova assunzione essendo il Comune di Montegridolfo risultato ente virtuoso con possibilità di assunzione ex decreto 17 marzo 2020 di n.1 Istruttore Amministrativo - Contabile tramite concorso. Si è poi proceduto ad effettuare una mobilità per interscambio fra enti e n.2 sostituzioni per turn over del personale collocato in pensione, entrambe posizioni organizzative.

Sotto il profilo tributario l'incalzante produzione normativa ha portato all'introduzione di nuovi tributi (canone unico) ed alla riforma parziale di tributi già esistenti.

Ulteriore criticità è la significativa riduzione delle risorse finanziarie a disposizione dell'Amministrazione a causa della crisi pandemica e di tutte le problematiche ad essa legate. Il calo di entrate comunali e l'aumento della spesa per far fronte alla situazione è stato moderatamente compensato dai trasferimenti statali. In ogni caso, durante la pandemia, le leve fiscali o le tariffe sono rimaste invariate, nonostante l'aumento dei costi.

L'area, nonostante le continue modifiche normative tra cui l'adeguamento degli strumenti necessari per l'utilizzo di rilevazione telematica degli incassi e dei pagamenti delle amministrazioni pubbliche realizzato in attuazione dall'articolo 28 della legge n. 289/2002, ha sempre mantenuto la funzionalità del settore e rispettato le scadenze di legge.



Comune di Montegridolfo (RN) – Relazione di Fine Mandato

Servizio Tecnico-Manutentivo

L'ufficio si occupa dei lavori pubblici e dei servizi ai cittadini. Si rinvia al punto 3 per le attività svolte durante il periodo di mandato.

Funzioni trasferite all'Unione della Valconca

POLIZIA MUNICIPALE

Vedasi convenzione per la gestione del servizio di Polizia Municipale.

SUAP/SUE

Vedasi convenzione per la gestione associata dello Sportello Unico per le Attività Produttive (SUAP), servizio commercio ed attività economiche e convenzione (SUE).

SISTEMA INFORMATICO ASSOCIATO

Vedasi convenzione per la gestione associata dei servizi informatici e telematici.

PROTEZIONE CIVILE

Vedasi convenzione per la gestione associata delle Protezione Civile

UFFICIO STATISTICA

Vedasi convenzione per la costituzione in forma associata dell'ufficio statistico fra i comuni costituenti l'Unione della Valconca.

PROMOZIONE DEL TURISMO

Vedasi convenzione per la gestione associata della promozione del turismo e delle relative forme di sostegno e sviluppo.

SERVIZI EXTRASCOLASTICI PER MINORI

Vedasi convenzione per il trasferimento all'Unione della Valconca dei servizi extrascolastici per minori.

SERVIZIO NOTIFICAZIONI

Vedasi convenzione per la gestione associata del Servizio di Notificazioni.

FUNZIONI DI CUI ALL'ART.149, COMMI 1, LETT. C) E D), E 2 DELLA L.R. 21.04.1993, N.3

Vedasi convenzione per il trasferimento all'Unione della Valconca delle funzioni di cui all'art.149, commi 1, lett. c) e d), e 2 della L.R. 21.04.1999, n.3

FUNZIONI UFFICIO DI PIANO

Vedasi convenzione per il trasferimento all'Unione della Valconca delle funzioni dell'Ufficio di Piano.

CENTRALE UNICA DI COMMITTENZA

Vedasi convenzione per la gestione associata della Centrale Unica di Committenza

FUNZIONE CONTROLLO DI GESTIONE

Vedasi convenzione per la gestione associata del Servizio Controllo di Gestione



Comune di Montegridolfo (RN) – Relazione di Fine Mandato

2 - Parametri obiettivi per l'accertamento della condizione di ente strutturalmente deficitario (ai sensi dell'art. 242 del T.U.E.L.):

Allegato I) al Rendiconto - Parametri comuni

TABELLA DEI PARAMETRI OBIETTIVI PER I COMUNI AI FINI DELL'ACCERTAMENTO DELLA CONDIZIONE DI ENTE STRUTTURAMENTE DEFICITARIO -
Anno 2019

Comune di Montegridolfo		Prov.	RN
		Barrare la condizione che ricorre	
P1	Indicatore 1.1 (Incidenza spese rigide - ripiano disavanzo, personale e debito - su entrate correnti) maggiore del 48%	<input type="checkbox"/> Si	<input checked="" type="checkbox"/> No
P2	Indicatore 2.8 (Incidenza degli incassi delle entrate proprie sulle previsioni definitive di parte corrente) minore del 22%	<input type="checkbox"/> Si	<input checked="" type="checkbox"/> No
P3	Indicatore 3.2 (Anticipazioni chiuse solo contabilmente) maggiore di 0	<input type="checkbox"/> Si	<input checked="" type="checkbox"/> No
P4	Indicatore 10.3 (Sostenibilità debiti finanziari) maggiore del 16%	<input type="checkbox"/> Si	<input checked="" type="checkbox"/> No
P5	Indicatore 12.4 (Sostenibilità disavanzo effettivamente a carico dell'esercizio) maggiore dell'1,20%	<input type="checkbox"/> Si	<input checked="" type="checkbox"/> No
P6	Indicatore 13.1 (Debiti riconosciuti e finanziati) maggiore dell'1%	<input type="checkbox"/> Si	<input checked="" type="checkbox"/> No
P7	[Indicatore 13.2 (Debiti in corso di riconoscimento) + Indicatore 13.3 (Debiti riconosciuti e in corso di finanziamento)] maggiore dello 0,60%	<input type="checkbox"/> Si	<input checked="" type="checkbox"/> No
P8	Indicatore concernente l'effettiva capacità di riscossione (riferito al totale delle entrate) minore del 47%	<input type="checkbox"/> Si	<input checked="" type="checkbox"/> No



Comune di Montegrolfo (RN) – Relazione di Fine Mandato

Gli enti locali che presentano almeno la metà dei parametri deficitari (la condizione “SI” identifica il parametro deficitario) sono strutturalmente deficitari ai sensi dell’articolo 242, comma 1, Tuel.

Sulla base dei parametri suindicati l’ente è da considerarsi in condizioni strutturalmente deficitarie	<input type="checkbox"/> Si	<input checked="" type="checkbox"/> No
--	-----------------------------	--

Allegato I) al Rendiconto - Parametri comuni

TABELLA DEI PARAMETRI OBIETTIVI PER I COMUNI AI FINI DELL’ACCERTAMENTO DELLA CONDIZIONE DI ENTE STRUTTURALMENTE DEFICITARIO - Anno 2023*

Comune di Montegrolfo		Prov.	RN
		Barrare la condizione che ricorre	
P1	Indicatore 1.1 (Incidenza spese rigide - ripiano disavanzo, personale e debito - su entrate correnti) maggiore del 48%	<input type="checkbox"/> Si	<input checked="" type="checkbox"/> No
P2	Indicatore 2.8 (Incidenza degli incassi delle entrate proprie sulle previsioni definitive di parte corrente) minore del 22%	<input type="checkbox"/> Si	<input checked="" type="checkbox"/> No
P3	Indicatore 3.2 (Anticipazioni chiuse solo contabilmente) maggiore di 0	<input type="checkbox"/> Si	<input checked="" type="checkbox"/> No
P4	Indicatore 10.3 (Sostenibilità debiti finanziari) maggiore del 16%	<input type="checkbox"/> Si	<input checked="" type="checkbox"/> No
P5	Indicatore 12.4 (Sostenibilità disavanzo effettivamente a carico dell'esercizio) maggiore dell'1,20%	<input type="checkbox"/> Si	<input checked="" type="checkbox"/> No
P6	Indicatore 13.1 (Debiti riconosciuti e finanziati) maggiore dell'1%	<input type="checkbox"/> Si	<input checked="" type="checkbox"/> No
P7	[Indicatore 13.2 (Debiti in corso di riconoscimento) + Indicatore 13.3 (Debiti riconosciuti e in corso di finanziamento)] maggiore dello 0,60%	<input type="checkbox"/> Si	<input checked="" type="checkbox"/> No



Comune di Montegridolfo (RN) – Relazione di Fine Mandato

P8	Indicatore concernente l'effettiva capacità di riscossione (riferito al totale delle entrate) minore del 47%	<input checked="" type="checkbox"/> Si	<input type="checkbox"/> No
----	--	--	-----------------------------

Gli enti locali che presentano almeno la metà dei parametri deficitari (la condizione "SI" identifica il parametro deficitario) sono strutturalmente deficitari ai sensi dell'articolo 242, comma 1, Tuel.

Sulla base dei parametri suindicati l'ente è da considerarsi in condizioni strutturalmente deficitarie	<input type="checkbox"/> Si	<input checked="" type="checkbox"/> No
--	-----------------------------	--

**dati presunti non essendo ancora stato approvato il Rendiconto 2023.*



PARTE II - DESCRIZIONE ATTIVITA' NORMATIVA E AMMINISTRATIVA SVOLTE DURANTE IL MANDATO

1 - Attività Normativa:

Durante il periodo esaminato sono stati approvati i seguenti atti di modifica statutario e modifica / adozione regolamenti approvati:

Modifiche di competenza del Consiglio Comunale:

- C.C. n. 35 del 08/07/2019 avente ad oggetto: “Regolamento per la disciplina delle case famiglia per anziani e disabili adulti - distretto di Riccione. Approvazione.”;
- C.C. n. 43 del 29/07/2019 avente ad oggetto: “Approvazione regolamento comunale per la disciplina della videosorveglianza”
- C.C. n. 60 del 05/11/2019 avente ad oggetto: “Approvazione nuovo regolamento "Olio Novello”;
- C.C. n. 75 del 20/12/2019 avente ad oggetto “Approvazione schema di convenzione e regolamento per l'adesione e il funzionamento della Centrale Unica di Committenza dell'Unione della Valconca, ai sensi dell'art. 37 del d. Lgs. 50/2016.”;
- C.C. n. 77 del 20/12/2019 avente ad oggetto “Regolamento Comunale di Polizia Mortuaria e concessioni cimiteriali approvato con delibera di C.C. n. 28 del 26.06.2003 e ss.mm.ii. Modifica e integrazioni.”;
- C.C. n. 17 del 23/06/2020 avente ad oggetto “Regolamento per l'applicazione della nuova IMU - imposta municipale propria - approvazione”;
- C.C. n. 33 del 24/09/2020 avente ad oggetto: “Regolamento per l'applicazione della tassa sui rifiuti (tari) – Approvazione”;
- C.C. n. 38 del 09/11/2020 avente ad oggetto: “Approvazione nuovo regolamento "olio novello.”
- C.C. n. 46 del 22/12/2020 avente ad oggetto “Regolamento comunale del nuovo canone patrimoniale di concessione, autorizzazione o esposizione pubblicitaria - approvazione”;
- C.C. n. 56 del 22/12/2020 avente ad oggetto “Approvazione regolamento comunale in materia di videosorveglianza”;
- C.C. n. 15 del 28/06/2021 avente ad oggetto “Regolamento per l'applicazione della tassa sui rifiuti (tari) – modifica”;
- C.C. n. 34 del 12/11/2021 avente ad oggetto “Approvazione nuovo regolamento "olio novello”;
- C.C. n. 13 del 27/04/2022 avente ad oggetto “Approvazione regolamento per lo svolgimento delle sedute del consiglio comunale e degli organismi che ne costituiscono articolazione del comune di Montegridolfo in modalità telematica.”;
- C.C. n. 15 del 31/05/2023 avente ad oggetto “Regolamento per l'applicazione della Tassa sui rifiuti (TARI) – Adeguamento alle disposizioni contenute nel D.Lgs 152/2006 e nella delibera Arera n. 15/2022”;
- C.C. n. 28 del 30/10/2023 avente ad oggetto “Regolamento concorso regionale degli oli extra vergini di oliva premio “Il novello dell'emilia-romagna” approvato con delibera di consiglio comunale n. 34 del 12/11/2021. Modifiche.”;

Modifiche di competenza della Giunta Comunale:

- G.C. n. 107 del 06/12/2019 avente ad oggetto: “approvazione del regolamento comunale per la costituzione e la ripartizione del fondo incentivi per le funzioni tecniche di cui all'articolo 113 del



Comune di Montegridolfo (RN) – Relazione di Fine Mandato

decreto legislativo 50/2016 e ss. MM. II..”;

- G.C. n. 36 del 21/07/2020 avente ad oggetto: “Presenza d’atto schema di rinnovo contratto di servizio per la regolamentazione dei rapporti relativi ai servizi definitivamente accreditati “Casa residenza per anziani, centro socio riabilitativo residenziale per disabili, centro socio riabilitativo diurno per disabili, assistenza domiciliare” – distretto di Riccione.”
- G.C. n. 55 del 24/09/2020 avente ad oggetto: “Regolamento comunale per l’ordinamento degli uffici e dei servizi. Approvazione.”;
- G.C. n. 20 del 30/03/2022 avente ad oggetto: “Disciplina di autoregolamentazione per il funzionamento della giunta comunale in modalita’ videoconferenza.”
- G.C. n. 24 del 07/04/2022 avente ad oggetto: “Pesatura area finanziaria ai sensi degli articolo 13 e ss. Del ccnl funzioni locali sottoscritto il 21 maggio 2018 ed in base al regolamento aree posizioni organizzative approvato con delibera di g.c. n. 42 del 2019. ”;
- G.C. n. 43 del 28/05/2022 avente ad oggetto: “Delibera di giunta comunale n. 24 del 7 aprile 2022 avente ad oggetto pesatura area finanziaria ai sensi degli articolo 13 e ss. Del ccnl funzioni locali sottoscritto il 21 maggio 2018 ed in base al regolamento aree posizioni organizzative approvato con delibera di g.c. n. 42 del 2019. Presenza d’atto pesatura proposta dal nucleo di valutazione e provvedimenti conseguenti”
- G.C. n. 76 del 30/11/2023 avente ad oggetto: “Aggiornamento del regolamento per la disciplina, la costituzione e la ripartizione degli incentivi per funzioni tecniche, di cui all’art. 45 del decreto legislativo 36/2023.”;
- G.C. n. 77 del 21/12/2023 avente ad oggetto: “Regolamento di orario di servizio, di lavoro e di apertura al pubblico”;
- G.C. n. 3 del 29/01/2024 avente ad oggetto: “Approvazione regolamento per l’utilizzo di graduatorie di pubblici concorsi approvate da altri enti”;
- G.C. n. 7 del 19/02/2024 avente ad oggetto: “Approvazione regolamento per la disciplina della procedura comparativa per le progressioni verticali straordinarie tra le aree ai sensi dell’art.13 del ccnl comparto funzioni locali del 16 novembre 2022”;

Non sono stati adottati atti di modifica statutaria.

Sono state invece ampliate e modificate le funzioni trasferite all’Unione della Valconca (unione di appartenenza) con le seguenti deliberazioni:

- C.C. n. 75 del 20/12/2019 – Approvazione schema di convenzione e regolamento per l’adesione e il funzionamento della centrale unica di committenza dell’unione della valconca, ai sensi dell’art. 37 del d. Lgs. 50/2016. ;
- C.C. n. 19 del 23/06/2020 - Approvazione convenzioni ex art. 30 della l. 267/2000 per la gestione associata delle funzioni SUE/SUAP e controllo di gestione in attuazione degli impegni assunti con l’approvazione del programma di riordino territoriale (prt) 2018-2020;
- C.C. n. 19 del 08/07/2021 - Convenzione fra i comuni di Gemmano, Mondaino, Montefiore Conca, Montegridolfo, Montescudo-Monte Colombo, Morciano di Romagna, Saludecio, San Clemente e l’Unione Valconca per il conferimento all’unione della funzione di protezione civile (art. 7, comma 3, l.r. 21/2012 succ. Modif., decreto legge n. 78/2010, art. 14, comma 27, lett. E), d.lvo 2.1.2018 n. 1 - Approvazione Schema di Convenzione;
- C.C. n. 20 del 08/07/2021 – Convenzione fra i comune di Gemmano, Mondaino, Montefiore Conca, Montegridolfo, Montescudo – Monte Colombo, Morciano di Romagna, Saludecio, San Clemente e l’Unione della Valconca per il conferimento all’Unione da parte dei comuni aderenti delle funzioni



Comune di Montegridolfo (RN) – Relazione di Fine Mandato

relative all'ICT-AGENDA DIGITALE (art. 7, comma 3 , l.r. 21/2012 succ. Modif., decreto legge n. 78/2010, art. 14, comma 27, ultimo periodo) - Approvazione Schema di Convezione;

- C.C. n. 21 del 08/07/2021 – Convenzione fra i comune di Gemmano, Mondaino, Montefiore Conca, Montegridolfo, Montescudo – Monte Colombo, Morciano di Romagna, Saludecio, San Clemente e l'Unione della Valconca per il conferimento all'Unione della funzione di polizia locale (art. 7, comma 3, l.r. 21/2012 succ. Modif., decreto legge n. 78/2010, art. 14, comma 27, lett. l.);
- C.C. n. 7 del 26/03/2022 - Approvazione convenzione ex art. 30 della l. 267/2000 per la gestione associata in Unione Valconca delle funzioni sue/suap/sismica;
- C.C. n. 23 del 18/07/2023 - Approvazione convenzione per la gestione associata della funzione di protezione civile.

2 - Attività tributaria

2.1 - Politica tributaria locale.

Le scelte tributarie sono state effettuate cercando di garantire i servizi basilari sulla base delle decurtazioni dei trasferimenti erariali a cui sono stati assoggettati gli enti in particolare negli ultimi anni.

2.1.1 - ICI/IMU:

L'imposizione sul patrimonio immobiliare ha subito nel tempo varie modifiche, da ultimo l'art. 1, comma 738, della legge 27 dicembre 2019, n. 160 (legge di bilancio 2020) il quale reca la disciplina della nuova IMU e testualmente recita:

«A decorrere dall'anno 2020, l'imposta unica comunale di cui all'articolo 1, comma 639, della legge 27 dicembre 2013, n. 147, è abolita, ad eccezione delle disposizioni relative alla tassa sui rifiuti (TARI); l'imposta municipale propria (IMU) è disciplinata dalle disposizioni di cui ai commi da 739 a 783.»;

Aliquote IMU	2020	2021	2022	2023	2024
Abitazione principale	Esente	Esente	Esente	Esente	Esente
Abitazione principale classificati nelle categorie A/1, A/8 e A/9 e relative pertinenze	6,00 ‰	6,00 ‰	6,00 ‰	6,00 ‰	6,00 ‰
Altri immobili	10,60 ‰	10,60 ‰	10,60 ‰	10,60 ‰	10,60 ‰
Fabbricati classificati nel gruppo catastale D, ad eccezione della categoria D/10	10,60 ‰	10,60 ‰	10,60 ‰	10,60 ‰	10,60 ‰
Fabbricati rurali ad uso strumentale	1 ‰	1 ‰	1 ‰	1 ‰	1 ‰
Fabbricati costruiti e destinati dall'impresa costruttrice alla vendita, fintanto che permanga tale destinazione e non siano in ogni caso locati	2,50 ‰	2,50 ‰	2,50 ‰	2,50 ‰	2,50 ‰
Terreni agricoli	Esenti	Esenti	Esenti	Esenti	Esenti
Aree fabbricabili	10,60 ‰	10,60 ‰	10,60 ‰	10,60 ‰	10,60 ‰



Comune di Montegrolfo (RN) – Relazione di Fine Mandato

2.1.2 - Addizionale Irpef:

L'imposizione addizionale sull'IRPEF è stata istituita nell'anno 1999.

L'ente locale nel quinquennio non ha modificato l'aliquota già nella massima quantificazione prevista.

Aliquote addizionale Irpef	2020	2021	2022	2023	2024
Aliquota massima	0,8	0,8	0,8	0,8	0,8
Fascia esenzione	Non prevista	Non prevista	Non prevista	Non prevista	Non prevista
Differenziazione aliquote	NO	NO	NO	NO	NO

2.1.3 - Prelievi sui rifiuti:

Con la legge di stabilità per il 2014 è stata istituita la TARI in sostituzione delle precedenti Tariffa di igiene ambientale (TIA) e Tassa per lo smaltimento dei rifiuti solidi urbani (TARSU) e Tributo comunale sui rifiuti e sui servizi (TARES). Tale tributo è una componente dell'imposta unica comunale (IUC) insieme con l'imposta municipale propria (IMU) e con il tributo per i servizi indivisibili (TASI).

Prelievi sui rifiuti	2020	2021	2022	2023	2024
Tipologia di prelievo	TARI	TARI	TARI	TARI	TARI
Tasso di copertura	100%	100%	100%	100%	100%
Pef	141.738,58	139.688	145.357	156.244	167.583*
Abitanti	991	987	994	983	983**
Costo del servizio procapite	143,03	141,53	146,24	158,95	170,49

*dato non definitivo

**dato all'01/01/2024

3 - Attività amministrativa

3.1 - Sistema ed esiti dei controlli interni:

Con deliberazione C.C. n. 05 del 15/01/2013 è stato approvato il regolamento comunale sui controlli interni che disciplina l'organizzazione, gli strumenti e le modalità di svolgimento dei controlli interni in attuazione del capo II del Titolo VI Parte I del D.lgs n. 267/2000 così come modificato dall'art. 3 del D.L. n. 174/2012 convertito con modificazioni nella Legge 07.12.2012 n.213;

Data la dimensione demografica del comune di Montegrolfo, di circa 983 abitanti, il regolamento disciplina le seguenti tipologie di controlli interni:

- controllo di gestione;
- controllo di regolarità amministrativa e contabile;
- controllo degli equilibri finanziari;

a) Il controllo di gestione prevede la predisposizione del Piano degli obiettivi che viene approvato dalla



Comune di Montegridolfo (RN) – Relazione di Fine Mandato

giunta comunale dopo l'approvazione del bilancio di previsione. Al termine dell'esercizio il Segretario Comunale riunisce tutti i Responsabili di servizio per accertare il grado di realizzazione degli obiettivi. Le relazioni dei Responsabili vengono sottoposti all'esame del nucleo di valutazione anche ai fini della valutazione della performance.

b) Il controllo di regolarità amministrativa e contabile è preventivo e successivo.

Il controllo preventivo di regolarità amministrativa si esercita, per le proposte di deliberazione, attraverso il parere di regolarità tecnica attestante la regolarità e la correttezza dell'azione amministrativa ai sensi dell'art. 49 del TUEL e per le determinazioni attraverso la sottoscrizione dell'atto stesso da parte del Responsabile del servizio.

Il controllo preventivo di regolarità contabile si esercita, per le proposte di deliberazione, attraverso il parere di regolarità e per le determinazioni con l'apposizione del visto di regolarità contabile attestante la copertura finanziaria.

Il controllo successivo di regolarità amministrativa è svolto dal segretario comunale, ha ad oggetto la verifica del rispetto della normativa di settore e dei principi di carattere generale dell'ordinamento, nonché dei principi di buona amministrazione ed opportunità, nonché del collegamento con gli obiettivi dell'Ente. La relazione di verifica del segretario comunale è trasmessa al Sindaco, all'organo di revisione dell'ente, ai componenti del nucleo di valutazione e di controllo.

c) Il controllo sugli equilibri finanziari è svolto dal responsabile dei servizi finanziari sotto la vigilanza dell'organo di revisione e con il coinvolgimento attivo del Sindaco, degli assessori della Giunta Comunale, dei responsabili di servizio e del segretario comunale, secondo le rispettive responsabilità. Il controllo sugli equilibri finanziari è disciplinato dal Regolamento di contabilità dell'Ente nel rispetto delle disposizioni dell'ordinamento finanziario e contabile degli Enti Locali

• **Personale:**

Negli anni di mandato l'organico presso l'ente è stato oggetto di varie movimentazioni.

È stato garantito il turn-over del personale cessato con nuove risorse umane, mediante l'indizione di concorsi pubblici per l'assunzione di specifiche figure professionali: in particolare l'Amministrazione ha dovuto affrontare la sostituzione dei 3 responsabili di area, attività che ha impegnato molto il lavoro degli uffici già fortemente provati dalla quantità di lavoro che viene svolta quotidianamente.

Nelle periodiche programmazioni del fabbisogno di personale è stata posta sempre particolare attenzione alla sostenibilità dei costi e al rispetto dei limiti di spesa previsti dalla Legge.

• **Lavori pubblici:**

L'art. 30, del D.L. 30 aprile 2019, n. 34, convertito in legge n. 58 del 28.06.2019, prevede l'assegnazione di contributi ai comuni, per interventi di efficientamento energetico e sviluppo territoriale sostenibile:

- Anno 2019: intervento di efficientamento energetico al Bocciodromo di Trebbio per € 50.000,00;
- Anno 2020: interventi di Messa in Sicurezza del Patrimonio Comunale – Strade;
- Anno 2021: intervento di efficientamento energetico della struttura pubblica denominata " Sede Comunale" sita in Montegridolfo Via Roma 2 per complessivi € 100.000,00;
- Anno 2022: intervento di efficientamento energetico impianto di pubblica illuminazione € 50.000,00;
- Anno 2023: intervento per l'efficientamento energetico impianto di pubblica illuminazione per complessivi € 50.000,00;

L'art. 30 Comma 14-bis D.L. 30 aprile 2019 n. 34 convertito con modificazioni, dalla L. 28.06.2019 n. 58, come sostituito dall'art. 51, comma 1 lettera a) del D.L. 14.08.2020 n. 104, convertito dalla L. 13.10.2020, n. 126, prevede l'assegnazione di contributi ai comuni sotto i 1.000 abitanti, per interventi di messa in sicurezza di scuole, strade, edifici pubblici e patrimonio comunale e per l'abbattimento delle barriere architettoniche nonché per gli investimenti di efficientamento energetico e sviluppo territoriale sostenibile:

- Anno 2021: Realizzare intervento per la messa in sicurezza della Scuola Materna di Trebbio sita in Montegridolfo loc. Trebbio Via dell'Ortale 6 per complessivi € 81.300,81;
- Anno 2022: Intervento per l'efficientamento energetico impianto di pubblica illuminazione per complessivi € 84.168,33;
- Anno 2023: Efficientamento energetico della Palestra comunale di Trebbio per un importo complessivo di €. 83.790,52;
- Anno 2024: efficientamento energetico illuminazione pubblica centro storico € 58.589,97



Comune di Montegridolfo (RN) – Relazione di Fine Mandato

L'art. 1, comma 407-414 della L. 30 dicembre 2021, n. 234 prevede l'assegnazione di contributi ai comuni per gli anni 2022 e 2023, per investimenti finalizzati alla manutenzione straordinaria delle strade comunali, dei marciapiedi e dell'arredo urbano:

- anno 2022: Realizzazione di un intervento sulla strada comunale di via Tavolino € 10.000,00
- anno 2023: Intervento sulla strada comunale di Via Mincia per rendere stabile e sicuro il transito di mezzi pesanti e di persone nel tratto a maggior pendenza per complessivi € 5.000,00;

- Riqualficazione Energetica della Scuola Materna di Trebbio per un importo complessivo di € 188.752,02 – **FONDO KYOTO**;
- Interventi di Manutenzione Straordinaria Messa in Sicurezza Strada Comunale Via Pozze per complessivi € 36.000,00 – **PROVINCIA DI RIMINI**;
- Contributo di €. 100.000,00 messo a disposizione Ministero dell'Interno di concerto con il **MINISTERO DELL'ECONOMIA E DELLE FINANZE** del 18.11.2019, per la progettazione definitiva ed esecutiva per l'intervento di Miglioramento e Recupero Edificio Vecchia Scuola Elementare di Trebbio sita in località Trebbio Via Villa Parigi 2 sulla base del Progetto Preliminare approvato con delibera G.C. n. 88 del 25.10.2010;
- Intervento di ripristino Pavimentazione stradale danneggiata via Villa Parigi per complessivi € 30.000,00 - **DECRETO PRESIDENTE RER 40/2020 PIANO INVESTIMENTI FINANZIATI CON LE RISORSE DELLA LEGGE DI STABILITÀ 2020 – INTERVENTO 15938**;
- Realizzazione intervento per il recupero del Piano Terra dell'edificio "ex Scuole Castello", in disuso, e dell'area adiacente per un importo complessivo di €. 140.412,00 - **PIANO STRAORDINARIO INVESTIMENTI DELLA REGIONE EMILIA-ROMAGNA PER LE ZONE PIÙ COLPITE DAL COVID19 DURANTE LA PRIMA ONDATA DEL 2020**;
- Interventi di Messa in Sicurezza Strada Centro Abitato di Trebbio per complessivi € 36.000,00 - **PROVINCIA DI RIMINI** per comuni sotto 5.000 abitanti;
- Interventi di Manutenzione Straordinaria Messa in Sicurezza Via Lama per complessivi € 45.000,00 - **PROVINCIA DI RIMINI** per comuni sotto 5.000 abitanti;
- Manutenzione Straordinaria Sala Grotta Azzurra per € 97.000,00 - **GAL Valli Marecchia e Conca**;
- Intervento di Drenaggio e Consolidamento della scarpata a monte lungo via Villa Parigi per complessivi € 50.000,00 - **Decreto del Commissario Delegato n. 18 del 24.02.2021** è stato approvato il Piano degli Interventi Urgenti Annualità 2021;
- Fondo per la progettazione territoriale per la messa in sicurezza del Centro Storico € 17.070,06 - **DPCM 17 dicembre 2021**;
- Fondo per la progettazione definitiva ed esecutiva relativa ad interventi di messa in sicurezza € 30.000,00 per il recupero della Chiesa di San Rocco – **MINISTERO DELL'INTERNO**
- Manutenzione straordinaria per la messa in Sicurezza del percorso ciclopedonale lungo la strada provinciale SP17, di collegamento fra il borgo di Montegridolfo e il Comune di Mondaino per complessivi € 30.000,00 - **PROVINCIA DI RIMINI** per comuni sotto 5.000 abitanti;
- Manutenzione straordinaria della sentieristica e dei percorsi escursionistici di interesse provinciale nel territorio di Montegridolfo per complessivi € 21.000,00 - **PROVINCIA DI RIMINI**;
- Restauro del Palazzo comunale sito in Via Roma n.2, distinto al N.C.E.U. al foglio 6 mapp.59 tramite azione specifica per l'attuazione della strategia tipo di operazione 19.2.02.09 - "Tolgo, Metto, Dipingo" valorizzazione dei centri e nuclei storici per un importo di € 99.931,83 - **GAL Valli Marecchia e Conca**;
- Fornitura con messa in opera di allestimento fisico e digitale del bando in parola denominato "Azione specifica 19.2.02.02.b realizzazione e gestione Cip Major (centri per l'interpretazione del paesaggio)" per un importo complessivo di € 60.000,00 - **GAL Valli Marecchia e Conca**;
- Manutenzione straordinaria per opere di messa in sicurezza e ripristino pavimentazione in Via Ca' Giorgino (rif. Intervento : ER-URVI-001392)" per un importo complessivo di €. 70.000,00 - Ordinanza n.13/2023 del **Commissario Straordinario alla ricostruzione**;
- Manutenzione straordinaria per opere di messa in sicurezza e ripristino pavimentazione in Via Mincia (rif. Intervento : ER-URVI-001395)" per un importo complessivo di €. 60.000,00 - Ordinanza n.13/2023 del **Commissario Straordinario alla ricostruzione**;
- Rifacimento ponti di attraversamento con aumento della sezione idraulica e annesse opere stradali - (rif. Intervento : ER-URVI-001391)" per un importo complessivo di €. 500.000,00 - Ordinanza n.13/2023 del **Commissario Straordinario alla ricostruzione** – in fase di affidamento lavori;
- Messa in sicurezza e ripristino pavimentazione per riapertura percorribilità via San Pietro (rif. Intervento : ER-URVI-001393)" per un importo complessivo di €. 120.000,00 - Ordinanza n.13/2023 del **Commissario Straordinario alla ricostruzione** – in fase di affidamento lavori;



Comune di Montegridolfo (RN) – Relazione di Fine Mandato

- Messa in sicurezza e ripristino pavimentazione per riapertura percorribilità via Cà Baldo (rif. Intervento: ER-URVI-001394)" per un importo complessivo di €. 50.000,00 - Ordinanza n.13/2023 del **Commissario Straordinario alla ricostruzione** – in fase di affidamento lavori.

PNRR

- Realizzazione di un intervento di Riqualficazione e Messa in Sicurezza del Centro urbano di Trebbio via B. Vergine delle Grazie per complessivi € 209.000,00;
- "PA Digitale 2026" è il sito del Dipartimento per la trasformazione digitale, guidato dal Ministro per l'innovazione tecnologica e la transazione digitale, che permette alle PA di accedere ai fondi di Italia digitale 2026:
 - Misura 1.2 "Abilitazione al cloud per le PA locali" per un importo pari ad € 47.427,00;
 - Misura 1.3.1. "Piattaforma Digitale Nazionale Dati" per un importo pari ad € 10.172,00;
 - Misura 1.4.1 "Esperienza del Cittadino nei servizi pubblici per un importo pari ad € 79.922,00;
 - Misura 1.4.3 "Adozione Piattaforma PagoPA per un importo pari ad € 15.782,00;
 - Misura 1.4.3 "Adozione App lo" per un importo pari ad € 972,00;
 - Misura 1.4.4 "Estensione dell'utilizzo delle piattaforme nazionali di identità digitale - SPID CIE" per un importo pari ad € 14.000,00;
 - Misura 1.4.5 "Piattaforma Notifiche Digitali" per un importo pari ad € 23.147,00

Di seguito i bandi a cui si è partecipato senza ottenere il finanziamento:

- Forma associata con i Comuni di Gemmano e Montefiore Conca (Ente capofila) per la partecipazione all'avviso pubblico per la presentazione di Proposte di intervento per la rigenerazione culturale e sociale dei piccoli borghi storici da finanziare nell'ambito del PNRR, Missione 1 – Digitalizzazione, innovazione, competitività e cultura, Component 3 – Cultura 4.0 (M1C3). Misura 2 "Rigenerazione di piccoli siti culturali, patrimonio culturale, religioso e rurale", Investimento 2.1: "Attrattività dei borghi storici", finanziato dall'Unione europea – NextGenerationEU € 480.000,00;
- M1C3-3 Intervento 1.2 - Rimozione delle barriere fisiche e cognitive in musei e luoghi della cultura pubblici non appartenenti al Ministero della Cultura avente ad oggetto rimozione delle barriere fisiche, cognitive e sensoriali, concernente il "Museo della Linea dei Goti" di proprietà comunale;
- M5C2 Piani Urbani Integrati - In convenzione con i comuni di Montelabbate, Sassocorvaro-Auditore, Serra de' conti, Montegrimano Terme per la predisposizione di programmi urbanistici di rigenerazione urbana, finalizzati alla realizzazione di obiettivi volti al miglioramento di ampie aree urbane degradate, alla rigenerazione, alla rivitalizzazione economica € 750.000,00;
- Candidatura del Comune di Montegridolfo al bando di Rigenerazione culturale, sociale ed economica di un borgo dell'Emilia-Romagna a rischio abbandono o abbandonato – "Bando Borghi" per € 20.000.000,00.

Inoltre durante il mandato sono state effettuate le seguenti operazioni:

- Intitolazione di sale e piazze comunali a personaggi di grande rilevanza storica:
 - SANDRO PERTINI per la Sala del Consiglio Comunale;
 - TINA ANSELMINI per il Piazzale sotto le mura del Castello;
 - PAPA CLEMENTE XIV per la Sala Grotta Azzurra;
 - ANFITEATRO NILDE IOTTI per l'anfiteatro posto sulla copertura praticabile del Museo della Linea dei Goti;
 - GIARDINO DELLA PACE per l'area verde esterna al Museo della Linea dei Goti compresa fra le mura lato nord del borgo murato e la Via del Colombaro ed esterna all'area anfiteatro di proprietà del Comune di Montegridolfo;
 - PIAZZA EUROPA UNITA per la piazza antistante l'immobile comunale di Via Borgo n.5;
 - GIARDINO PUBBLICO DAVID SASSOLI per il giardino comunale di Via Fratelli Cervi/Via Borgo;
 - TERZO MAFFEI per la sala conferenze posta al piano seminterrato del Museo Linea dei Goti;
 - VIA SEBASTIANO GRILLI" per la parte di strada oggi denominata "Via Norton" compresa fra la Via Norton e la Via I° Maggio";
 - GIARDINO PUBBLICO MARIELE VENTRE per il giardino-parco giochi sito in Via San Giovanni presso l'incrocio con la Via Villa Parigi nella frazione di Trebbio;



Comune di Montegridolfo (RN) – Relazione di Fine Mandato

- IL GIARDINO DEL PICCOLO MIGRANTE CON LA PAGELLA per il giardino della scuola elementare di Via Villa Parigi;
- Eliminazione della sottotitolazione PIAZZALE SOTTO LE MURA all'attuale PIAZZALE TINA ANSELMINI;
- SALA CLEMENTINA per la sala oggi denominata "Sala Papa Clemente XIV Ganganelli";
- Convegno di Studi Romagnoli – anno 2021 con la Società di Studi Romagnoli con sede c/o Biblioteca Malatestiana – Piazza Bufalini, 1 – Cesena (FC), con finalità legate alla promozione, lo studio e la valorizzazione del patrimonio culturale di questo Comune;
- Accordo di collaborazione con l'Alma Mater Studiorum Università di Bologna, dipartimento di beni culturali, con sede in Ravenna con finalità legate alla tutela, la conservazione, lo studio e la valorizzazione dei beni culturali di proprietà comunale;
- Donazione beni mobili ai sensi dell'art. 783 del c.c – Donazione di libri per biblioteca;
- Adesione al progetto di On Electric Sharing Mobility S.r.l. Unipersonale per la realizzazione di una rete di infrastrutture di ricarica per veicoli elettrici e gestione del servizio di ricarica;
- Protocollo d'Intesa - Campagna BeComE - tra Legambiente, Kyoto Club, AzeroCo2 S.r.l., ed il Comune di Montegridolfo per la realizzazione di attività propedeutiche per lo sviluppo di una CER "Comunità Energetica Rinnovabile";
- Domanda di partecipazione per l'intervento di rigenerazione urbana del parco di San Pietro sito in Via Papa Giovanni XXIII in modo da riqualificare l'offerta ludica e sportiva dello stesso e accrescerne l'accessibilità da parte di persone con disabilità;
- Accordo fra il comune di Morciano di Romagna e i comuni di Montegridolfo, Gemmano, Mondaino, Montefiore Conca, Saludecio e San Clemente per l'attivazione e il potenziamento dei servizi per la prima infanzia finalizzato al perseguimento degli obiettivi annuali di servizio di raggiungimento del livello essenziale delle prestazioni per i servizi educativi 0-3 anni;
- Domanda di partecipazione proponendo l'intervento di Riqualficazione del circolo sportivo di San Pietro sito in Via Papa Giovanni XXIII s.n.c. distinto al C.T. al foglio n.2 mapp.622-452-338 per complessivi € 519.892,32;

Inoltre l'ufficio tecnico ha provveduto ad incrementare il proprio parco mezzi con

- l'acquisto di piattaforma di lavoro elevabile usata in convenzione con il comune di Mondaino per € 10.980,00;
- l'acquisto di un ulteriore Piaggio Porter per € 26.000,00.

• **Gestione del territorio:**

Si riepilogano di seguito i permessi di costruire rilasciati nel periodo e le D.I.A. /S.C.I.A. presentate nell'arco temporale considerato:

* Permessi di Costruire rilasciati nel periodo 2019 - 2023	Complessivi N.	2 di cui:
- anno 2019	n.	0
- anno 2020	n.	0
- anno 2021	n.	0
- anno 2022	n.	2
- anno 2023	n.	0

* D.I.A. e/o S.C.I.A. presentati nel periodo 2019 - 2023	Complessivi N.	142 di cui:
- anno 2019	n.	20
- anno 2020	n.	14
- anno 2021	n.	36
- anno 2022	n.	50
- anno 2023	n.	22

• **Istruzione pubblica:**

Nel quinquennio sono state confermate forme di agevolazione volte all'eliminazione di forme di disagio socio-economico che potessero ostacolare la fruizione dei servizi di trasporto scolastico e mensa alle famiglie disagiate.



Comune di Montegrolfo (RN) – Relazione di Fine Mandato

Il Comune, nel corso del quinquennio, si è sempre fatto carico delle numerose ore richieste ai tavoli tecnici e sempre concesse per il supporto di educatori che affiancano studenti affetti da disabilità riconosciuta ai sensi della legge 104/1992, durante le ore di lezione.

A seguito di collocamento a riposo nel giugno 2022 della cuoca comunale si è proceduto ad attivare apposita gara per il servizio di mensa scolastica, conclusosi positivamente.

- **Ciclo dei rifiuti:**

La percentuale della raccolta differenziata partita nel 2009 dal 34,20% si è ad oggi assestata sopra il 50%, ricordiamo però che l'obiettivo posto dalla Regione E-R è il 79%.

Anno 2019: 56,34%

Anno 2020: 56,78%

Anno 2021: 56,68%

Anno 2022: 59,90%

Anno 2023: *dato non disponibile*

- **Sociale:**

Nonostante le crescenti difficoltà economiche e di bilancio nel corso del quinquennio si sono preservati i fondi necessari e le attività necessarie a garantire i servizi sociali e di assistenza agli anziani ed ai minori.

In particolare sono da ricordare:

- Contributo ai Centri estivi per l'infanzia tramite associazioni private;
- Centri estivi marini per anziani;
- Iniziative di socializzazioni pasquali per bambini;
- Iniziative di socializzazioni natalizie per anziani;
- Iniziative di socializzazione natalizie per bambini realizzate in collaborazione con l'Istituto scolastico e le associazioni del paese;

Per le funzioni socio assistenziali è stata confermata la delega all'Azienda USL di Rimini per quanto riguarda i minori ed è stata confermata la convenzione per il servizio associato a favore di anziani e disabili con il Comune di Riccione (Ente capofila). Nel quinquennio il Comune di Montegrolfo ha garantito in quota parte la copertura economica delle iniziative.

Per l'assistenza a soggetti in situazione di disagio economico sempre attiva la convenzione con i CAAF per la gestione delle richieste di applicazione delle tariffe sociali di acqua e gas domestici;

Il Comune di Montegrolfo ha, inoltre, incentivato le attività associative del paese (ProLoco di Montegrolfo, Associazioni sportive) attraverso contributi economici e la concessione di spazi fisici (ove poter effettuare le attività istituzionali) al fine di favorire, l'animazione sociale, l'arricchimento culturale e prevenire possibili forme di disagio giovanile.

- **Turismo:**

Il Comune di Montegrolfo ha lavorato in questi cinque anni per promuovere il territorio ai fini turistici attraverso:



Comune di Montegridolfo (RN) – Relazione di Fine Mandato

- collaborazioni con la PRO-LOCO e con i produttori locali per creare eventi di interesse per la promozione delle tipicità (Olio Novello);
- limitazioni alla viabilità all'interno del castello bloccandone l'accesso dalla rampa, nelle ore pomeridiane e notturne.

La principale direttrice, su cui sono state orientate tutte le azioni relative alla cultura, è stata quella di promuovere i temi che riguardano l'ambiente, valorizzando le caratteristiche identitarie, culturali del nostro territorio. L'Amministrazione Comunale di Montegridolfo in questi anni ha deciso di promuovere la cultura quale veicolo di crescita dell'intera comunità e di interesse per lo sviluppo del turismo della Riviera romagnola.

Il piccolo borgo malatestiano -sottoposto a tutela paesaggistica dal 1976- negli anni '90 è stato interessato da un accurato progetto di recupero che l'ha portato a divenire una importante meta turistica, riconosciuta a livello internazionale. Anche per questo motivo l'offerta culturale verso la propria cittadinanza e i graditi ospiti, punta sempre sulla qualità delle proposte.

In quest'ottica è risultato essenziale il capillare e continuo lavoro di promozione del Borgo attraverso tutti i canali di informazione e delle creazioni di un'offerta turistica e culturale ricca e diversificata, spaziando dai concerti di musica classica, leggera, jazz, alle proiezioni cinematografiche, conferenze ed agli appuntamenti calendarizzati nella tradizione di Montegridolfo, tra cui il "Concorso regionale dell'olio – Il Novello dell'Emilia Romagna".

Sull'onda dei concerti e delle proiezioni cinematografiche, sono stati istituiti il "Festival musicale – Concerti al Castello" e il Festival cinematografico "dal paesaggio di Montegridolfo ai paesaggi del mondo", un progetto culturale che si pone l'obiettivo di valorizzare il paesaggio e di conseguenza l'ambiente, come bene comune.

Nell'ottobre del 2021 a Montegridolfo si è tenuta la LXXII edizione del Convegno di Studi Romagnoli. Istituito nel 1949, è una delle più importanti iniziative culturali a livello nazionale, ed annovera la partecipazione di autorevoli di storici locali e docenti universitari di chiara fama.

Ispirati dai significativi successi delle iniziative montegridolfesi, nel 2022 la fondazione Elpis unitamente alla Galleria Continua hanno individuato nel Comune di Montegridolfo la sede per la Regione Emilia-Romagna della manifestazione "Una Boccata d'Arte".

Il progetto culturale prevede che 20 giovani artisti provenienti da paesi e culture differenti trascorrono un periodo in un borgo, scelto (uno per Regione) in base alla rilevanza del patrimonio storico, artistico, architettonico e paesaggistico. Per Montegridolfo è stata individuata l'artista Portoghese Diana Policarpo (1986, Lisbona, Portogallo).

E' doveroso a questo punto fare menzione degli importanti interventi di restauro che hanno caratterizzato i due affreschi presenti all'interno della Chiesa di San Rocco: "Madonna col Bambino adorata dai Santi Sebastiano, Rocco e Giacinto" e "Madonna in trono col Bambino tra i Santi Rocco e Sebastiano". Nel corso dell'estate 2022 il cantiere-scuola promosso dal Comune di Montegridolfo in collaborazione con Alma Mater Studiorum – Università degli Studi di Bologna ha permesso ai visitatori e curiosi di accedere alla chiesa e di assistere dal vivo ai lavori portati avanti dai docenti e dagli studenti della scuola di restauro, lasciando ai fedeli inalterata la funzione a luogo di culto. Un'operazione di particolare complessità, che a causa delle necessarie impalcature avrebbe potuto portare alla chiusura temporanea della chiesa.

A conclusione, mi sento di poter esprimere una personale soddisfazione nell'esser riuscito insieme a tutta l'Amministrazione Comunale a dare a Montegridolfo ampie opportunità di offerta culturale e turistica, ma nell'aver anche contribuito a sostenere una cultura di cittadinanza fatta di partecipazione, di attenzione e soprattutto che il bene di cui disponiamo è un valore unico di cui andare orgogliosi ed auspicare fortemente la prosecuzione su queste direttive intraprese per uno sviluppo futuro meritato e doveroso.

3.1.2 - Valutazione delle performance:



Comune di Montegrolfo (RN) – Relazione di Fine Mandato

Sulla base dei criteri generali approvati dal Consiglio comunale con deliberazione n. 02 del 31.01.2011 alla luce dei principi di cui al D.lgs n.150/2009, la Giunta Comunale con deliberazione n. 111 del 21/12/2011 ha approvato il *Regolamento di disciplina della valutazione, integrità e trasparenza della performance* e con deliberazione n.112 del 21.12.2011 ha approvato il *Sistema di valutazione delle Performance individuali del personale dipendente e dei Responsabili di area*.

Oggetto della valutazione dei Dipendenti è il raggiungimento degli obiettivi programmati e del contributo assicurato alla performance del servizio e le competenze e i relativi comportamenti tenuti dai Dipendenti sia nell'ambito dello svolgimento delle proprie attività sia per ottenere i risultati prefissati.

Il **punteggio finale della valutazione della performance individuale** è dato dalla media dei punteggi attribuiti alle singole valutazioni relative:

- al raggiungimento degli obiettivi, alla qualità del contributo assicurato da ciascun Dipendente alla performance del servizio, alle competenze.

Il soggetto preposto alla valutazione è il Responsabile di riferimento del Dipendente

Il livello di conseguimento degli obiettivi è certificato dal servizio di controllo interno / Nucleo di valutazione.

Oggetto della valutazione dei Responsabili è il raggiungimento degli obiettivi programmati, il contributo assicurato alla performance generale della struttura, la performance dell'ambito organizzativo di diretta responsabilità e le competenze e i relativi comportamenti tenuti dai Responsabili sia nell'ambito dello svolgimento delle proprie attività sia per ottenere i risultati prefissati.

Il **punteggio finale della valutazione della performance individuale** è dato dalla sommatoria dei punteggi ottenuti dal prodotto fra le % dei singoli pesi attribuiti alle differenti aree valutative (obiettivi, contributo alla performance generale della struttura, performance dell'ambito organizzativo di diretta responsabilità e competenze) e le relative valutazioni numeriche.

In caso di assenza dei pesi % delle singole aree valutative, si sommano le valutazioni numeriche attribuite alle singole aree valutative e si riporta la sommatoria stessa al numero delle aree stesse.

Il soggetto preposto alla valutazione è il Sindaco supportato dal Nucleo di Valutazione. Il Nucleo di Valutazione nell'espletamento delle sue funzioni si può avvalere di tutte quelle informazioni (es. autovalutazioni dei Responsabili, valutazione dei Responsabili colleghi, valutazione dei Collaboratori del Responsabile valutato, ...) che ritiene opportuno ricevere.

Con deliberazione C.C. n. 50 del 23/09/2019 è stata deliberata la "Convenzione tra i Comuni Mondaino e Montegrolfo per la gestione associata delle funzioni del Nucleo di Valutazione".



Comune di Montegridolfo (RN) – Relazione di Fine Mandato

PARTE III - SITUAZIONE ECONOMICO FINANZIARIA DELL'ENTE

I dati riferiti alla parte III (Situazione economico finanziaria dell'Ente) riferiti all'anno 2023 fanno riferimento a dati di pre-consuntivo in quanto questo comune non ha ancora approvato il rendiconto dell'esercizio 2023.

3.1 - Sintesi dei dati finanziari a consuntivo del bilancio dell'ente:

ENTRATE (in euro)	2019	2020	2021	2022	2023	Percentuale di incremento / decremento rispetto al primo anno
Titolo 1 – Entrate ricorrenti di natura tributaria, contributiva e perequativa	758.714,52	708.582,00	732.035,31	690.077,17	696.180,05	-8,24
Titolo 2 – Trasferimenti correnti	17.755,19	163.244,77	95.292,76	109.406,48	253.640,77	1.328,54
Titolo 3 – Entrate extratributarie	144.665,92	88.289,49	102.259,52	88.569,59	110.286,35	-23,76
Titolo 4 – Entrate in conto capitale	295.631,31	118.487,57	526.902,62	649.390,96	249.154,33	-15,72
Titolo 5 – Entrate da riduzioni di attività finanziarie	0,00	188.752,02	0,00	47.058,59	0,00	0,00
Titolo 6 – Accensione di prestiti	188.752,02	0,00	0,00	0,00	0,00	-100,00
Titolo 7 – Anticipazioni da istituto tesoriere	0,00	0,00	0,00	0,00	0,00	0,00
Totale	1.405.518,96	1.267.355,85	1.456.490,21	1.584.502,79	1.309.261,50	-6,85

SPESE (in euro)	2019	2020	2021	2022	2023	Percentuale di incremento / decremento rispetto al primo anno
Titolo 1 – Spese correnti	814.632,61	769.523,91	863.917,72	892.036,90	881.431,42	8,20
Titolo 2 - Spese in conto capitale	436.749,58	115.043,26	590.405,06	345.724,25	466.470,49	6,81
Titolo 3 – Spese per incremento di attività finanziarie	0,00	188.752,02	0,00	0,00	0,00	0,00
Titolo 4 – Rimborso prestiti	56.658,83	10.615,65	36.102,09	37.161,44	38.338,43	-32,33
Titolo 5 – Chiusura anticipazioni da istituto tesoriere	0,00	0,00	0,00	0,00	0,00	0,00
Totale	1.308.041,02	1.083.934,84	1.490.424,87	1.274.922,59	1.386.240,34	5,98

PARTITE DI GIRO (in euro)	2019	2020	2021	2022	2023	Percentuale di incremento / decremento rispetto al primo anno
Titolo 9 – Entrate per conto terzi e partite di giro	149.183,25	177.093,21	167.700,04	185.651,94	215.496,41	44,45
Titolo 7 – Spese per conto terzi e partite di giro	149.183,25	177.093,21	167.700,04	185.651,94	215.496,41	44,45



Comune di Montegridolfo (RN) – Relazione di Fine Mandato

3.2 - Equilibrio di parte corrente e di parte capitale del bilancio consuntivo relativo agli anni del mandato

EQUILIBRIO ECONOMICO-FINANZIARIO		COMPETENZA 2019 (ACCERTAMENTI E IMPEGNI IMPUTATI ALL'ESERCIZIO)	COMPETENZA 2020 (ACCERTAMENTI E IMPEGNI IMPUTATI ALL'ESERCIZIO)	COMPETENZA 2021 (ACCERTAMENTI E IMPEGNI IMPUTATI ALL'ESERCIZIO)	COMPETENZA 2022 (ACCERTAMENTI E IMPEGNI IMPUTATI ALL'ESERCIZIO)	COMPETENZA 2023 (ACCERTAMENTI E IMPEGNI IMPUTATI ALL'ESERCIZIO)
A) Fondo pluriennale vincolato per spese correnti iscritto in entrata	(+)	1.187,93	7.108,42	18.707,28	13.888,86	32.861,87
AA) Recupero disavanzo di amministrazione esercizio precedente	(-)	0,00	0,00	0,00	0,00	0,00
B) Entrate titoli 1.00 – 2.00 - 3.00	(+)	921.135,63	960.116,26	929.587,59	888.053,24	1.060.107,17
<i>di cui per estinzione anticipata di prestiti</i>		<i>0,00</i>	<i>0,00</i>	<i>0,00</i>	<i>0,00</i>	<i>0,00</i>
C) Entrate Titolo 4.02.06 – Contributi agli investimenti direttamente destinati al rimborso dei prestiti da amministrazioni pubbliche	(+)	244.192,51	50.000,00	0,00	0,00	0,00
D) Spese Titolo 1.00 – Spese correnti	(-)	814.632,61	769.523,91	863.917,72	892.036,90	881.431,42
D1) Fondo pluriennale vincolato di parte corrente (di spesa)	(-)	7.108,42	18.707,28	13.888,86	32.861,87	222.208,52
E) Spese Titolo 2.04 – Altri trasferimenti in conto capitale	(-)	0,00	0,00	0,00	0,00	0,00
E1) Fondo pluriennale vincolato di spesa – Titolo 2.04 Altri trasferimenti in conto capitale	(-)	0,00	0,00	0,00	0,00	0,00
F1) Spese Titolo 4.00 – Quote di capitale amm.to dei mutui e prestiti obbligazionari	(-)	56.658,83	10.615,65	36.102,09	37.161,44	38.338,43
<i>di cui per estinzione anticipata di prestiti</i>		<i>0,00</i>	<i>0,00</i>	<i>0,00</i>	<i>0,00</i>	<i>0,00</i>
F2) Fondo anticipazioni di liquidità	(-)	0,00	0,00	0,00	0,00	0,00
G) Somma finale (G=A-AA+B+C-D-D1-E-E1-F1-F2)		288.116,21	218.377,84	34.386,20	-60.118,11	-49.009,33
ALTRE POSTE DIFFERENZIALI, PER ECCEZIONI PREVISTE DA NORME DI LEGGE E DAI PRINCIPI CONTABILI, CHE HANNO EFFETTO SULL'EQUILIBRIO EX ARTICOLO 162, COMMA 6, DEL TESTO UNICO DELLE LEGGI SULL'ORDINAMENTO DEGLI ENTI LOCALI						
H) Utilizzo avanzo di amministrazione per spese correnti	(+)	104.757,94	46.000,00	87.232,35	69.892,88	0,00
<i>di cui per estinzione anticipata di prestiti</i>		<i>0,00</i>	<i>0,00</i>	<i>0,00</i>	<i>0,00</i>	<i>0,00</i>
I) Entrate di parte capitale destinate a spese correnti in base a specifiche disposizioni di legge o dei principi contabili	(+)	0,00	0,00	0,00	0,00	0,00
<i>di cui per estinzione anticipata di prestiti</i>		<i>0,00</i>	<i>0,00</i>	<i>0,00</i>	<i>0,00</i>	<i>0,00</i>



Comune di Montegridolfo (RN) – Relazione di Fine Mandato

L) Entrate di parte corrente destinate a spese di investimento in base a specifiche disposizioni di legge o dei principi contabili	(-)	0,00	0,00	16.539,19	0,00	0,00
M) Entrate da accensione di prestiti destinate a estinzione anticipata dei prestiti	(+)	0,00	0,00	0,00	0,00	0,00
O1) RISULTATO DI COMPETENZA DI PARTE CORRENTE (O1=G+H+I+L+M)		392.874,15	264.377,84	105.079,36	9.774,77	-49.009,33
– Risorse accantonate di parte corrente stanziare nel bilancio dell'esercizio	(-)	13.364,78	33.682,93	38.538,49	3.061,90	4.075,00
– Risorse vincolate di parte corrente nel bilancio	(-)	0,00	88.929,24	5.751,27	0,00	0,00
O2) EQUILIBRIO DI BILANCIO DI PARTE CORRENTE		379.509,37	141.765,67	60.789,60	6.712,87	-53.084,33
– Variazioni accantonamenti di parte corrente effettuata in sede di rendiconto (+)/(-)	(-)	3.283,78	14.062,88	0,00	-5.723,81	-59.127,00
O3) EQUILIBRIO COMPLESSIVO DI PARTE CORRENTE		376.225,59	127.702,79	60.789,60	12.436,68	6.042,67

EQUILIBRIO ECONOMICO-FINANZIARIO		COMPETENZA 2019 (ACCERTAMENTI E IMPEGNI IMPUTATI ALL'ESERCIZIO)	COMPETENZA 2020 (ACCERTAMENTI E IMPEGNI IMPUTATI ALL'ESERCIZIO)	COMPETENZA 2021 (ACCERTAMENTI E IMPEGNI IMPUTATI ALL'ESERCIZIO)	COMPETENZA 2022 (ACCERTAMENTI E IMPEGNI IMPUTATI ALL'ESERCIZIO)	COMPETENZA 2023 (ACCERTAMENTI E IMPEGNI IMPUTATI ALL'ESERCIZIO)
P) Utilizzo avanzo di amministrazione per spese di investimento	(+)	67.700,99	116.776,00	30.907,12	41.645,13	141.208,02
Q) Fondo pluriennale vincolato per spese in conto capitale iscritto in entrata	(+)	0,00	0,00	100.000,00	0,00	208.871,94
R) Entrate Titoli 4.00 – 5.00 – 6.00	(+)	484.383,33	307.239,59	526.902,62	696.449,55	249.154,33
C) Entrate Titolo 4.02.06 – Contributi agli investimenti direttamente destinati al rimborso dei prestiti da amministrazioni pubbliche	(-)	244.192,51	50.000,00	0,00	0,00	0,00
I) Entrate di parte capitale destinate a spese correnti in base a specifiche disposizioni di legge o dei principi contabili	(-)	0,00	0,00	0,00	0,00	0,00
S1) Entrate Titolo 5.02 per Riscossione crediti di breve termine	(-)	0,00	0,00	0,00	0,00	0,00
S2) Entrate Titolo 5.03 per Riscossione crediti di medio-lungo termine	(-)	0,00	0,00	0,00	0,00	0,00
T) Entrate Titolo 5.04 relative a Altre entrate per riduzione di attività finanziarie	(-)	0,00	188.752,02	0,00	0,00	0,00
L) Entrate di parte corrente destinate a spese di investimento in base a specifiche disposizioni di legge o dei principi contabili	(+)	0,00	0,00	16.539,19	0,00	0,00
M) Entrate da accensione di prestiti destinate a estinzione anticipata dei prestiti	(-)	0,00	0,00	0,00	0,00	0,00



Comune di Montegrolfo (RN) – Relazione di Fine Mandato

U) Spese Titolo 2.00 – Spese in conto capitale	(-)	436.749,58	115.043,26	590.405,06	345.724,25	466.470,49
U1) Fondo pluriennale vincolato in c/capitale (di spesa)	(-)	0,00	100.000,00	0,00	208.871,94	59.302,42
V) Spese Titolo 3.01 per Acquisizioni di attività finanziarie	(-)	0,00	0,00	0,00	0,00	0,00
E) Spese Titolo 2.04 – Trasferimenti in conto capitale	(+)	0,00	0,00	0,00	0,00	0,00
Z1) RISULTATO DI COMPETENZA IN C/CAPITALE (Z1=P+Q+R-C-I-S1-S2-T+L-M-U-U1-V+E)		-128.857,77	-29.779,69	83.943,87	183.498,49	73.461,38
– Risorse accantonate in c/capitale stanziare nel bilancio dell'esercizio	(-)	0,00	0,00	0,00	0,00	0,00
– Risorse vincolate in c/capitale nel bilancio	(-)	101.250,00	0,00	35.526,00	100.010,66	48.866,13
Z2) EQUILIBRIO DI BILANCIO IN C/CAPITALE		-230.107,77	-29.779,69	48.417,87	83.487,83	24.595,25
– Variazioni accantonamenti in c/capitale effettuata in sede di rendiconto (+)/(-)	(-)	0,00	0,00	0,00	0,00	0,00
Z3) EQUILIBRIO COMPLESSIVO IN CAPITALE		-230.107,77	-29.779,69	48.417,87	83.487,83	24.595,25

EQUILIBRIO ECONOMICO-FINANZIARIO		COMPETENZA 2019 (ACCERTAMENTI E IMPEGNI IMPUTATI ALL'ESERCIZIO)	COMPETENZA 2020 (ACCERTAMENTI E IMPEGNI IMPUTATI ALL'ESERCIZIO)	COMPETENZA 2021 (ACCERTAMENTI E IMPEGNI IMPUTATI ALL'ESERCIZIO)	COMPETENZA 2022 (ACCERTAMENTI E IMPEGNI IMPUTATI ALL'ESERCIZIO)	COMPETENZA 2023 (ACCERTAMENTI E IMPEGNI IMPUTATI ALL'ESERCIZIO)
S1) Entrate Titolo 5.02 per Riscossione crediti di breve termine	(+)	0,00	0,00	0,00	0,00	0,00
S2) Entrate Titolo 5.03 per Riscossione crediti di medio-lungo termine	(+)	0,00	0,00	0,00	0,00	0,00
T) Entrate Titolo 5.04 relative a Altre entrate per riduzione di attività finanziarie	(+)	0,00	188.752,02	0,00	0,00	0,00
X1) Spese Titolo 3.02 per Concessione crediti di breve termine	(-)	0,00	0,00	0,00	0,00	0,00
X2) Spese Titolo 3.03 per Concessione crediti di medio-lungo termine	(-)	0,00	0,00	0,00	0,00	0,00
Y) Spese Titolo 3.04 per Altre spese per incremento di attività finanziarie	(-)	0,00	188.752,02	0,00	0,00	0,00
W1) RISULTATO DI COMPETENZA (W1=O1+Z1+S1+S2+T-X1-X2-Y)		264.016,38	234.598,15	189.023,23	193.273,26	24.452,05
– Risorse accantonate stanziare nel bilancio dell'esercizio	(-)	13.364,78	33.682,93	38.538,49	3.061,90	4.075,00
– Risorse vincolate nel bilancio	(-)	101.250,00	88.929,24	41.277,27	100.010,66	48.866,13
W2) EQUILIBRIO DI BILANCIO		149.401,60	111.985,98	109.207,47	90.200,70	-28.489,08
– Variazioni accantonamenti effettuata in sede di rendiconto (+)/(-)	(-)	3.283,78	14.062,88	0,00	-5.723,81	-59.127,00
W3) EQUILIBRIO COMPLESSIVO		146.117,82	97.923,10	109.207,47	95.924,51	30.637,92

Saldo corrente ai fini della copertura degli investimenti pluriennali:



Comune di Montegridolfo (RN) – Relazione di Fine Mandato

O1) Risultato di competenza di parte corrente		392.874,15	264.377,84	105.079,36	9.774,77	-49.009,33
Utilizzo risultato di amministrazione per il finanziamento di spese correnti (H)	(-)	104.757,94	46.000,00	87.232,35	69.892,88	0,00
Entrate non ricorrenti che non hanno dato copertura a impegni	(-)	0,00	0,00	0,00	0,00	0,00
– Risorse accantonate di parte corrente stanziate nel bilancio dell'esercizio ⁽¹⁾	(-)	13.364,78	33.682,93	38.538,49	3.061,90	4.075,00
– Variazioni accantonamenti di parte corrente effettuata in sede di rendiconto (+)/(-) ⁽²⁾	(-)	3.283,78	14.062,88	0,00	-5.723,81	-59.127,00
– Risorse vincolate di parte corrente nel bilancio ⁽³⁾	(-)	0,00	88.929,24	5.751,27	0,00	0,00
Equilibrio di parte corrente ai fini della copertura degli investimenti pluriennali		271.467,65	81.702,79	-26.442,75	-57.456,20	6.042,67

A) Indicare l'importo iscritto in entrata del conto del bilancio alla corrispondente voce riguardante il fondo pluriennale vincolato.

C) Si tratta delle entrate in conto capitale relative ai soli contributi agli investimenti destinati al rimborso prestiti corrispondenti alla voce del piano dei conti finanziario con codifica E.4.02.06.00.000.

D1) Indicare l'importo complessivo delle voci relative al corrispondente fondo pluriennale vincolato risultante in spesa del conto del bilancio.

E) Si tratta delle spese del titolo 2 per trasferimenti in conto capitale corrispondenti alla voce del piano dei conti finanziario con codifica U.2.04.00.00.000.

Q) Indicare l'importo iscritto in entrata del conto del bilancio alla corrispondente voce riguardante il fondo pluriennale vincolato.

S1) Si tratta delle entrate del titolo 5 limitatamente alle riscossione crediti di breve termine corrispondenti alla voce del piano dei conti finanziario con codifica E.5.02.00.00.000.

S2) Si tratta delle entrate del titolo 5 limitatamente alle riscossione crediti di medio-lungo termine corrispondenti alla voce del piano dei conti finanziario con codifica E.5.03.00.00.000.

T) Si tratta delle entrate del titolo 5 limitatamente alle altre entrate per riduzione di attività finanziarie corrispondenti alla voce del piano dei conti finanziario con codifica E.5.04.00.00.000.

U1) Indicare l'importo complessivo delle voci relative al corrispondente fondo pluriennale vincolato risultante in spesa del conto del bilancio.

X1) Si tratta delle spese del titolo 3 limitatamente alle concessione crediti di breve termine corrispondenti alla voce del piano dei conti finanziario con codifica U.3.02.00.00.000.

X2) Si tratta delle spese del titolo 3 limitatamente alle concessione crediti di medio-lungo termine corrispondenti alla voce del piano dei conti finanziario con codifica U.3.03.00.00.000.

Y) Si tratta delle spese del titolo 3 limitatamente alle altre spese per incremento di attività finanziarie corrispondenti alla voce del piano dei conti finanziario con codifica U.3.04.00.00.000.

(1) Inserire la quota corrente del totale della colonna c) dell'allegato a/1 "Elenco analitico delle risorse accantonate nel risultato di amministrazione".

(2) Inserire la quota corrente del totale della colonna d) dell'allegato a/1 "Elenco analitico delle risorse accantonate nel risultato di amministrazione" al netto dell'accantonamento al Fondo anticipazioni di liquidità, già considerato ai fini della determinazione.

(3) Inserire l'importo della quota corrente della prima colonna della riga m) dell'allegato a/2 "Elenco analitico delle risorse vincolate nel risultato di amministrazione".



Comune di Montegridolfo (RN) – Relazione di Fine Mandato

3.3 - Gestione di competenza. Quadro Riassuntivo.

Allegato n. 10 - Rendiconto della gestione

QUADRO GENERALE RIASSUNTIVO 2019

ENTRATE	ACCERTAMENTI	INCASSI	SPESE	IMPEGNI	PAGAMENTI
Fondo di cassa all'inizio dell'esercizio		209.433,32			
Utilizzo avanzo di amministrazione⁽¹⁾ <i>di cui Utilizzo Fondo anticipazioni di liquidità</i>	172.458,93 0,00		Disavanzo di amministrazione⁽³⁾	0,00	
Fondo pluriennale vincolato di parte corrente⁽²⁾	1.187,93		Disavanzo derivante da debito autorizzato e non contratto ripianato con accensione di prestiti⁽⁴⁾	0,00	
Fondo pluriennale vincolato in c/capitale⁽²⁾ <i>di cui Fondo pluriennale vincolato in c/capitale finanziato da debito</i>	0,00 0,00				
Fondo pluriennale vincolato per incremento di attività finanziarie⁽²⁾	0,00				
Titolo 1 - Entrate correnti di natura tributaria, contributiva e perequativa	758.714,52	721.505,86	Titolo 1 - Spese correnti <i>Fondo pluriennale vincolato in parte corrente⁽⁵⁾</i>	814.632,61 7.108,42	828.307,64
Titolo 2 - Trasferimenti correnti	17.755,19	13.354,36			
Titolo 3 - Entrate extratributarie	144.665,92	135.329,10			
Titolo 4 - Entrate in conto capitale	295.631,31	226.431,31	Titolo 2 - Spese in conto capitale <i>Fondo pluriennale vincolato in c/capitale⁽⁵⁾</i> <i>di cui Fondo pluriennale vincolato in c/capitale finanziato da debito</i>	436.749,58 0,00 0,00	172.820,55
Titolo 5 - Entrate da riduzione di attività finanziarie	0,00	0,00	Titolo 3 - Spese per incremento di attività finanziarie <i>Fondo pluriennale vincolato per attività finanziarie⁽⁵⁾</i>	0,00 0,00	0,00
Totale entrate finali	1.216.766,94	1.096.620,63	Totale spese finali	1.258.490,61	1.001.128,19
Titolo 6 - Accensione di prestiti	188.752,02	0,00	Titolo 4 - Rimborso di prestiti <i>Fondo anticipazioni di liquidità⁽⁶⁾</i>	56.658,83 0,00	56.658,83
Titolo 7 - Anticipazioni da istituto tesoriere/cassiere	0,00	0,00	Titolo 5 - Chiusura Anticipazioni da istituto tesoriere/cassiere	0,00	0,00
Titolo 9 - Entrate per conto di terzi e partite di giro	149.183,25	132.798,73	Titolo 7 - Spese per conto terzi e partite di giro	149.183,25	150.199,06
Totale entrate dell'esercizio	1.554.702,21	1.229.419,36	Totale spese dell'esercizio	1.464.332,69	1.207.986,08
TOTALE COMPLESSIVO ENTRATE	1.728.349,07	1.438.852,68	TOTALE COMPLESSIVO SPESE	1.464.332,69	1.207.986,08
DISAVANZO DI COMPETENZA <i>di cui Disavanzo da debito autorizzato e non contratto formatosi nell'esercizio⁽⁷⁾</i>	0,00 0,00		AVANZO DI COMPETENZA/FONDO DI CASSA	264.016,38	230.866,60
TOTALE A PAREGGIO	1.728.349,07	1.438.852,68	TOTALE A PAREGGIO	1.728.349,07	1.438.852,68

(1) Per "Utilizzo avanzo" si intende l'avanzo applicato al bilancio; indicare l'importo dello stanziamento definitivo di bilancio.

(2) Indicare l'importo iscritto in entrata del conto del bilancio alla corrispondente voce riguardante il fondo pluriennale vincolato.

(3) Corrisponde alla prima voce del conto del bilancio spese. Non comprende il disavanzo da debito non contratto delle Regioni e delle Province autonome.

(4) Inserire solo l'importo del disavanzo da debito autorizzato e non contratto ripianato nel corso dell'esercizio attraverso l'accensione dei prestiti.

(5) Indicare la somma degli stanziamenti riguardanti il corrispondente fondo pluriennale vincolato di spesa iscritti nel conto del bilancio (FPV corrente, FPV c/capitale o FPV per partite finanziarie).

GESTIONE DEL BILANCIO	
a) Avanzo di competenza (+) / Disavanzo di competenza (-)	264.016,38
b) Risorse accantonate stanziate nel bilancio dell'esercizio N (+) ⁽⁸⁾	13.364,78
c) Risorse vincolate nel bilancio (+) ⁽⁹⁾	101.250,00
d) Equilibrio di bilancio (d=a-b-c)	149.401,60



Comune di Montegrolfo (RN) – Relazione di Fine Mandato

(6) Indicare l'importo dello stanziamento definitivo di bilancio.

(7) Solo per le regioni. Il disavanzo da debito autorizzato e non contratto formatosi nell'esercizio non può avere un importo superiore a quello del disavanzo dell'esercizio e non rileva ai fini dell'equilibrio di bilancio di cui all'articolo 1, comma 821 della legge n. 145 del 2018.

(8) Inserire il totale della colonna c) dell'allegato a/1 "Elenco analitico delle risorse accantonate nel risultato di amministrazione" al netto dell'accantonamento al Fondo anticipazioni di liquidità, già considerato ai fini della determinazione dell'avanzo/disavanzo di competenza.

(9) Inserire l'importo della prima colonna della riga n) dell'allegato a/2 "Elenco analitico delle risorse vincolate nel risultato di amministrazione".

(10) Inserire il totale della colonna d) dell'allegato a/1 "Elenco analitico delle risorse accantonate nel risultato di amministrazione" al netto dell'accantonamento al Fondo anticipazioni di liquidità, già considerato ai fini della determinazione dell'avanzo/disavanzo di competenza.

GESTIONE DEGLI ACCANTONAMENTI IN SEDE DI RENDICONTO	
d) Equilibrio di bilancio (+) / (-)	149.401,60
e) Variazione accantonamenti effettuata in sede di rendiconto (+) / (-) ⁽¹⁰⁾	3.283,78
f) Equilibrio complessivo (f=d-e)	146.117,82



Comune di Montegridolfo (RN) – Relazione di Fine Mandato

Allegato n. 10 - Rendiconto della gestione

QUADRO GENERALE RIASSUNTIVO 2020

ENTRATE	ACCERTAMENTI	INCASSI	SPESE	IMPEGNI	PAGAMENTI
Fondo di cassa all'inizio dell'esercizio		230.866,60			
Utilizzo avanzo di amministrazione⁽¹⁾ <i>di cui Utilizzo Fondo anticipazioni di liquidità</i>	162.776,00 0,00		Disavanzo di amministrazione⁽³⁾	0,00	
Fondo pluriennale vincolato di parte corrente⁽²⁾	7.108,42		Disavanzo derivante da debito autorizzato e non contratto ripianato con accensione di prestiti⁽⁴⁾	0,00	
Fondo pluriennale vincolato in c/capitale⁽²⁾ <i>di cui Fondo pluriennale vincolato in c/capitale finanziato da debito</i>	0,00 0,00				
Fondo pluriennale vincolato per incremento di attività finanziarie⁽²⁾	0,00				
TITOLO 1 - Entrate correnti di natura tributaria, contributiva e perequativa	708.582,00	645.503,35	TITOLO 1 - Spese correnti <i>Fondo pluriennale vincolato in parte corrente⁽⁵⁾</i>	769.523,91 18.707,28	635.550,19
TITOLO 2 - Trasferimenti correnti	163.244,77	148.815,86			
TITOLO 3 - Entrate extratributarie	88.289,49	92.126,55			
TITOLO 4 - Entrate in conto capitale	118.487,57	110.988,59	TITOLO 2 - Spese in conto capitale <i>Fondo pluriennale vincolato in c/capitale⁽⁵⁾</i> <i>di cui Fondo pluriennale vincolato in c/capitale finanziato da debito</i>	115.043,26 100.000,00 0,00	222.175,78
TITOLO 5 - Entrate da riduzione di attività finanziarie	188.752,02	86.716,42	TITOLO 3 - Spese per incremento di attività finanziarie <i>Fondo pluriennale vincolato per attività finanziarie⁽⁵⁾</i>	188.752,02 0,00	188.752,02
Totale entrate finali	1.267.355,85	1.084.150,77	Totale spese finali	1.192.026,47	1.046.477,99
TITOLO 6 - Accensione di prestiti	0,00	188.752,02	TITOLO 4 - Rimborso di prestiti <i>Fondo anticipazioni di liquidità⁽⁶⁾</i>	10.615,65 0,00	10.615,65
TITOLO 7 - Anticipazioni da istituto tesoriere/cassiere	0,00	0,00	TITOLO 5 - Chiusura Anticipazioni da istituto tesoriere/cassiere	0,00	0,00
TITOLO 9 - Entrate per conto di terzi e partite di giro	177.093,21	136.877,45	TITOLO 7 - Spese per conto terzi e partite di giro	177.093,21	150.989,05
Totale entrate dell'esercizio	1.444.449,06	1.409.780,24	Totale spese dell'esercizio	1.379.735,33	1.208.082,69
TOTALE COMPLESSIVO ENTRATE	1.614.333,48	1.640.646,84	TOTALE COMPLESSIVO SPESE	1.379.735,33	1.208.082,69
DISAVANZO DI COMPETENZA <i>di cui Disavanzo da debito autorizzato e non contratto formatosi nell'esercizio⁽⁷⁾</i>	0,00 0,00		AVANZO DI COMPETENZA/FONDO DI CASSA	234.598,15	432.564,15
TOTALE A PAREGGIO	1.614.333,48	1.640.646,84	TOTALE A PAREGGIO	1.614.333,48	1.640.646,84

- (1) Per "Utilizzo avanzo" si intende l'avanzo applicato al bilancio: indicare l'importo dello stanziamento definitivo di bilancio.
 (2) Indicare l'importo iscritto in entrata del conto del bilancio alla corrispondente voce riguardante il fondo pluriennale vincolato.
 (3) Corrisponde alla prima voce del conto del bilancio spese. Non comprende il disavanzo da debito non contratto delle Regioni e delle Province autonome.
 (4) Inserire solo l'importo del disavanzo da debito autorizzato e non contratto ripianato nel corso dell'esercizio attraverso l'accensione dei prestiti.
 (5) Indicare la somma degli stanziamenti riguardanti il corrispondente fondo pluriennale vincolato di spesa iscritti nel conto del bilancio (FPV corrente, FPV c/capitale o FPV per partite finanziarie).
 (6) Indicare l'importo dello stanziamento definitivo di bilancio.
 (7) Solo per le regioni. Il disavanzo da debito autorizzato e non contratto formatosi nell'esercizio non può avere un importo superiore a quello del disavanzo dell'esercizio e non rileva ai fini dell'equilibrio di bilancio di cui all'articolo 1, comma 821 della legge n. 145 del 2018.
 (8) Inserire il totale della colonna c) dell'allegato a/1 "Elenco analitico delle risorse accantonate nel risultato di amministrazione" al netto dell'accantonamento al Fondo anticipazioni di liquidità, già considerato ai fini della determinazione dell'avanzo/disavanzo di competenza.
 (9) Inserire l'importo della prima colonna della riga n) dell'allegato a/2 "Elenco analitico delle risorse vincolate nel risultato di amministrazione".
 (10) Inserire il totale della colonna d) dell'allegato a/1 "Elenco analitico delle risorse accantonate nel risultato di amministrazione" al netto dell'accantonamento al Fondo anticipazioni di liquidità, già considerato ai fini della determinazione dell'avanzo/disavanzo di competenza.

GESTIONE DEL BILANCIO	
a) Avanzo di competenza (+) / Disavanzo di competenza (-)	234.598,15
b) Risorse accantonate stanziante nel bilancio dell'esercizio N (+) ⁽⁸⁾	33.682,93
c) Risorse vincolate nel bilancio (+) ⁽⁹⁾	88.929,24
d) Equilibrio di bilancio (d=a-b-c)	111.985,98

GESTIONE DEGLI ACCANTONAMENTI IN SEDE DI RENDICONTO	
d) Equilibrio di bilancio (+) / (-)	111.985,98
e) Variazione accantonamenti effettuata in sede di rendiconto (+) / (-) ⁽¹⁰⁾	14.062,88
f) Equilibrio complessivo (f=d-e)	97.923,10



Comune di Montegridolfo (RN) – Relazione di Fine Mandato

Allegato n. 10 - Rendiconto della gestione

QUADRO GENERALE RIASSUNTIVO 2021

ENTRATE	ACCERTAMENTI	INCASSI	SPESE	IMPEGNI	PAGAMENTI
Fondo di cassa all'inizio dell'esercizio		432.564,15			
Utilizzo avanzo di amministrazione⁽¹⁾ <i>di cui Utilizzo Fondo anticipazioni di liquidità</i>	118.139,47 0,00		Disavanzo di amministrazione⁽³⁾	0,00	
Fondo pluriennale vincolato di parte corrente⁽²⁾	18.707,28		Disavanzo derivante da debito autorizzato e non contratto ripianato con accensione di prestiti⁽⁴⁾	0,00	
Fondo pluriennale vincolato in c/capitale⁽²⁾ <i>di cui Fondo pluriennale vincolato in c/capitale finanziato da debito</i>	100.000,00 0,00				
Fondo pluriennale vincolato per incremento di attività finanziarie⁽²⁾	0,00				
TITOLO 1 - Entrate correnti di natura tributaria, contributiva e perequativa	732.035,31	662.749,37	TITOLO 1 - Spese correnti <i>Fondo pluriennale vincolato in parte corrente⁽⁵⁾</i>	863.917,72 13.888,86	884.079,49
TITOLO 2 - Trasferimenti correnti	95.292,76	102.332,35			
TITOLO 3 - Entrate extratributarie	102.259,52	78.324,90			
TITOLO 4 - Entrate in conto capitale	526.902,62	206.299,34	TITOLO 2 - Spese in conto capitale <i>Fondo pluriennale vincolato in c/capitale⁽⁵⁾</i> <i>di cui Fondo pluriennale vincolato in c/capitale finanziato da debito</i>	590.405,06 0,00 0,00	202.531,48
TITOLO 5 - Entrate da riduzione di attività finanziarie	0,00	0,00	TITOLO 3 - Spese per incremento di attività finanziarie <i>Fondo pluriennale vincolato per attività finanziarie⁽⁵⁾</i>	0,00 0,00	0,00
Totale entrate finali	1.456.490,21	1.049.705,96	Totale spese finali	1.468.211,64	1.086.610,97
TITOLO 6 - Accensione di prestiti	0,00	0,00	TITOLO 4 - Rimborso di prestiti <i>Fondo anticipazioni di liquidità⁽⁶⁾</i>	36.102,09 0,00	36.102,09
TITOLO 7 - Anticipazioni da istituto tesoriere/cassiere	0,00	0,00	TITOLO 5 - Chiusura Anticipazioni da istituto tesoriere/cassiere	0,00	0,00
TITOLO 9 - Entrate per conto di terzi e partite di giro	167.700,04	132.698,53	TITOLO 7 - Spese per conto terzi e partite di giro	167.700,04	166.876,26
Totale entrate dell'esercizio	1.624.190,25	1.182.404,49	Totale spese dell'esercizio	1.672.013,77	1.289.589,32
TOTALE COMPLESSIVO ENTRATE	1.861.037,00	1.614.968,64	TOTALE COMPLESSIVO SPESE	1.672.013,77	1.289.589,32
DISAVANZO DI COMPETENZA <i>di cui Disavanzo da debito autorizzato e non contratto formatosi nell'esercizio⁽⁷⁾</i>	0,00 0,00		AVANZO DI COMPETENZA/FONDO DI CASSA	189.023,23	325.379,32
TOTALE A PAREGGIO	1.861.037,00	1.614.968,64	TOTALE A PAREGGIO	1.861.037,00	1.614.968,64

- (1) Per "Utilizzo avanzo" si intende l'avanzo applicato al bilancio: indicare l'importo dello stanziamento definitivo di bilancio.
 (2) Indicare l'importo iscritto in entrata del conto del bilancio alla corrispondente voce riguardante il fondo pluriennale vincolato.
 (3) Corrisponde alla prima voce del conto del bilancio spese. Non comprende il disavanzo da debito non contratto delle Regioni e delle Province autonome.
 (4) Inserire solo l'importo del disavanzo da debito autorizzato e non contratto ripianato nel corso dell'esercizio attraverso l'accensione dei prestiti.
 (5) Indicare la somma degli stanziamenti riguardanti il corrispondente fondo pluriennale vincolato di spesa iscritti nel conto del bilancio (FPV corrente, FPV c/capitale o FPV per partite finanziarie).
 (6) Indicare l'importo dello stanziamento definitivo di bilancio.
 (7) Solo per le regioni. Il disavanzo da debito autorizzato e non contratto formatosi nell'esercizio non può avere un importo superiore a quello del disavanzo dell'esercizio e non rileva ai fini dell'equilibrio di bilancio di cui all'articolo 1, comma 821 della legge n. 145 del 2018.
 (8) Inserire il totale della colonna c) dell'allegato a/1 "Elenco analitico delle risorse accantonate nel risultato di amministrazione" al netto dell'accantonamento al Fondo anticipazioni di liquidità, già considerato ai fini della determinazione dell'avanzo/disavanzo di competenza.
 (9) Inserire l'importo della prima colonna della riga n) dell'allegato a/2 "Elenco analitico delle risorse vincolate nel risultato di amministrazione".
 (10) Inserire il totale della colonna d) dell'allegato a/1 "Elenco analitico delle risorse accantonate nel risultato di amministrazione" al netto dell'accantonamento al Fondo anticipazioni di liquidità, già considerato ai fini della determinazione dell'avanzo/disavanzo di competenza.

GESTIONE DEL BILANCIO	
a) Avanzo di competenza (+) / Disavanzo di competenza (-)	189.023,23
b) Risorse accantonate stanziate nel bilancio dell'esercizio N (+) ⁽⁸⁾	38.538,49
c) Risorse vincolate nel bilancio (+) ⁽⁹⁾	41.277,27
d) Equilibrio di bilancio (d=a-b-c)	109.207,47

GESTIONE DEGLI ACCANTONAMENTI IN SEDE DI RENDICONTO	
d) Equilibrio di bilancio (+) / (-)	109.207,47
e) Variazione accantonamenti effettuata in sede di rendiconto (+) / (-) ⁽¹⁰⁾	0,00
f) Equilibrio complessivo (f=d-e)	109.207,47



Comune di Montegridolfo (RN) – Relazione di Fine Mandato

Allegato n. 10 - Rendiconto della gestione

QUADRO GENERALE RIASSUNTIVO 2022

ENTRATE	ACCERTAMENTI	INCASSI	SPESE	IMPEGNI	PAGAMENTI
Fondo di cassa all'inizio dell'esercizio		325.379,32			
Utilizzo avanzo di amministrazione⁽¹⁾ <i>di cui Utilizzo Fondo anticipazioni di liquidità</i>	111.538,01 0,00		Disavanzo di amministrazione⁽³⁾	0,00	
Fondo pluriennale vincolato di parte corrente⁽²⁾	13.888,86		Disavanzo derivante da debito autorizzato e non contratto ripianato con accensione di prestiti⁽⁴⁾	0,00	
Fondo pluriennale vincolato in c/capitale⁽²⁾ <i>di cui Fondo pluriennale vincolato in c/capitale finanziato da debito</i>	0,00 0,00				
Fondo pluriennale vincolato per incremento di attività finanziarie⁽²⁾	0,00				
Titolo 1 - Entrate correnti di natura tributaria, contributiva e perequativa	690.077,17	679.691,15	Titolo 1 - Spese correnti <i>Fondo pluriennale vincolato in parte corrente⁽⁵⁾</i>	892.036,90 32.861,87	852.128,79
Titolo 2 - Trasferimenti correnti	109.406,48	76.298,30			
Titolo 3 - Entrate extratributarie	88.569,59	97.209,82			
Titolo 4 - Entrate in conto capitale	649.390,96	259.980,69	Titolo 2 - Spese in conto capitale <i>Fondo pluriennale vincolato in c/capitale⁽⁵⁾</i> <i>di cui Fondo pluriennale vincolato in c/capitale finanziato da debito</i>	345.724,25 208.871,94 0,00	319.117,24
Titolo 5 - Entrate da riduzione di attività finanziarie	47.058,59	47.058,59	Titolo 3 - Spese per incremento di attività finanziarie <i>Fondo pluriennale vincolato per attività finanziarie⁽⁵⁾</i>	0,00 0,00	0,00
Totale entrate finali	1.584.502,79	1.160.238,55	Totale spese finali	1.479.494,96	1.171.246,03
Titolo 6 - Accensione di prestiti	0,00	0,00	Titolo 4 - Rimborso di prestiti <i>Fondo anticipazioni di liquidità⁽⁶⁾</i>	37.161,44 0,00	37.161,44
Titolo 7 - Anticipazioni da istituto tesoriere/cassiere	0,00	0,00	Titolo 5 - Chiusura Anticipazioni da istituto tesoriere/cassiere	0,00	0,00
Titolo 9 - Entrate per conto di terzi e partite di giro	185.651,94	141.237,45	Titolo 7 - Spese per conto terzi e partite di giro	185.651,94	151.623,12
Totale entrate dell'esercizio	1.770.154,73	1.301.476,00	Totale spese dell'esercizio	1.702.308,34	1.360.030,59
TOTALE COMPLESSIVO ENTRATE	1.895.581,60	1.626.855,32	TOTALE COMPLESSIVO SPESE	1.702.308,34	1.360.030,59
DISAVANZO DI COMPETENZA <i>di cui Disavanzo di competenza da debito autorizzato e non contratto (DANC)</i>	0,00 0,00	0,00 0,00	AVANZO DI COMPETENZA/FONDO DI CASSA	193.273,26	266.824,73
TOTALE A PAREGGIO	1.895.581,60	1.626.855,32	TOTALE A PAREGGIO	1.895.581,60	1.626.855,32

- (1) Per "Utilizzo avanzo" si intende l'avanzo applicato al bilancio; indicare l'importo dello stanziamento definitivo di bilancio.
(2) Indicare l'importo iscritto in entrata del conto del bilancio alla corrispondente voce riguardante il fondo pluriennale vincolato.
(3) Corrisponde alla prima voce del conto del bilancio spese. Non comprende il disavanzo da debito non contratto delle Regioni e delle Province autonome.
(4) Inserire solo l'importo del disavanzo da debito autorizzato e non contratto ripianato nel corso dell'esercizio attraverso l'accensione dei prestiti.
(5) Indicare la somma degli stanziamenti riguardanti il corrispondente fondo pluriennale vincolato di spesa iscritti nel conto del bilancio (FPV corrente, FPV c/capitale o FPV per partite finanziarie).
(6) Indicare l'importo dello stanziamento definitivo di bilancio.
(7) Solo per le regioni: i saldi di competenza negativi determinati da impegni per investimenti a fronte di "debito autorizzato e non contratto" (DANC) non rilevano ai fini dell'equilibrio di bilancio di cui all'articolo 1, comma 821 della legge n. 145 del 2018. In particolare, il saldo di competenza negativo Equilibrio complessivo da DANC non determina la formazione o il peggioramento del disavanzo di amministrazione da DANC se è compensato dal risultato positivo della gestione dei residui o dall'utilizzo "di fatto" del risultato di amministrazione libero non applicato al bilancio.
(8) Inserire il totale della colonna c) dell'allegato a/1 "Elenco analitico delle risorse accantonate nel risultato di amministrazione" al netto dell'accantonamento al Fondo anticipazioni di liquidità, già considerato ai fini della determinazione dell'avanzo/disavanzo di competenza.
(9) Inserire l'importo della prima colonna della riga n) dell'allegato a/2 "Elenco analitico delle risorse vincolate nel risultato di amministrazione".

GESTIONE DEL BILANCIO	
a) Avanzo di competenza (+) / Disavanzo di competenza (-)	193.273,26
b) Risorse accantonate stanziate nel bilancio dell'esercizio N (+) ⁽⁸⁾	3.061,90
c) Risorse vincolate nel bilancio (+) ⁽⁹⁾	100.010,66
d) Equilibrio di bilancio (d=a-b-c)	90.200,70
<i>di cui Equilibrio di bilancio negativo determinato da debito autorizzato e non contratto (DANC)⁽⁷⁾</i>	0,00

GESTIONE DEGLI ACCANTONAMENTI IN SEDE DI RENDICONTO	
d) Equilibrio di bilancio (+) / (-)	90.200,70
e) Variazione accantonamenti effettuata in sede di rendiconto (+) / (-) ⁽¹⁰⁾	-5.723,81



Comune di Montegrolfo (RN) – Relazione di Fine Mandato

(10) Inserire il totale della colonna d) dell'allegato a/1 "Elenco analitico delle risorse accantonate nel risultato di amministrazione" al netto dell'accantonamento al Fondo anticipazioni di liquidità, già considerato ai fini della determinazione dell'avanzo/disavanzo di competenza.

f) Equilibrio complessivo (f=d-e)	95.924,51
<i>di cui Equilibrio complessivo negativo da DANC che non peggiora il disavanzo di amm.⁽⁷⁾</i>	0,00
<i>di cui Equilibrio complessivo negativo da DANC che peggiora il disavanzo di amm.</i>	0,00



Comune di Montegridolfo (RN) – Relazione di Fine Mandato

Allegato n. 10 - Rendiconto della gestione

QUADRO GENERALE RIASSUNTIVO 2023

ENTRATE	ACCERTAMENTI	INCASSI	SPESE	IMPEGNI	PAGAMENTI
Fondo di cassa all'inizio dell'esercizio		266.824,73			
Utilizzo avanzo di amministrazione⁽¹⁾ <i>di cui Utilizzo Fondo anticipazioni di liquidità</i>	141.208,02 0,00		Disavanzo di amministrazione⁽³⁾	0,00	
Fondo pluriennale vincolato di parte corrente⁽²⁾	32.861,87		Disavanzo derivante da debito autorizzato e non contratto ripianato con accensione di prestiti⁽⁴⁾	0,00	
Fondo pluriennale vincolato in c/capitale⁽²⁾ <i>di cui Fondo pluriennale vincolato in c/capitale finanziato da debito</i>	208.871,94 0,00				
Fondo pluriennale vincolato per incremento di attività finanziarie⁽²⁾	0,00				
Titolo 1 - Entrate correnti di natura tributaria, contributiva e perequativa	696.180,05	694.706,23	Titolo 1 - Spese correnti <i>Fondo pluriennale vincolato in parte corrente⁽⁵⁾</i>	881.431,42 222.208,52	817.199,55
Titolo 2 - Trasferimenti correnti	253.640,77	80.231,71			
Titolo 3 - Entrate extratributarie	110.286,35	126.710,76			
Titolo 4 - Entrate in conto capitale	249.154,33	129.038,71	Titolo 2 - Spese in conto capitale <i>Fondo pluriennale vincolato in c/capitale⁽⁵⁾</i> <i>di cui Fondo pluriennale vincolato in c/capitale finanziato da debito</i>	466.470,49 59.302,42 0,00	303.931,42
Titolo 5 - Entrate da riduzione di attività finanziarie	0,00	0,00	Titolo 3 - Spese per incremento di attività finanziarie <i>Fondo pluriennale vincolato per attività finanziarie⁽⁵⁾</i>	0,00 0,00	0,00
Totale entrate finali	1.309.261,50	1.030.687,41	Totale spese finali	1.629.412,85	1.121.130,97
Titolo 6 - Accensione di prestiti	0,00	0,00	Titolo 4 - Rimborso di prestiti <i>Fondo anticipazioni di liquidità⁽⁶⁾</i>	38.338,43 0,00	38.263,30
Titolo 7 - Anticipazioni da istituto tesoriere/cassiere	0,00	0,00	Titolo 5 - Chiusura Anticipazioni da istituto tesoriere/cassiere	0,00	0,00
Titolo 9 - Entrate per conto di terzi e partite di giro	215.496,41	188.978,01	Titolo 7 - Spese per conto terzi e partite di giro	215.496,41	194.836,90
Totale entrate dell'esercizio	1.524.757,91	1.219.665,42	Totale spese dell'esercizio	1.883.247,69	1.354.231,17
TOTALE COMPLESSIVO ENTRATE	1.907.699,74	1.486.490,15	TOTALE COMPLESSIVO SPESE	1.883.247,69	1.354.231,17
DISAVANZO DI COMPETENZA	0,00		AVANZO DI COMPETENZA/FONDO DI CASSA	24.452,05	132.258,98
<i>di cui Disavanzo di competenza da debito autorizzato e non contratto (DANC)</i>	0,00	0,00			
TOTALE A PAREGGIO	1.907.699,74	1.486.490,15	TOTALE A PAREGGIO	1.907.699,74	1.486.490,15

- (1) Per "Utilizzo avanzo" si intende l'avanzo applicato al bilancio: indicare l'importo dello stanziamento definitivo di bilancio.
(2) Indicare l'importo iscritto in entrata del conto del bilancio alla corrispondente voce riguardante il fondo pluriennale vincolato.
(3) Corrisponde alla prima voce del conto del bilancio spese. Non comprende il disavanzo da debito non contratto delle Regioni e delle Province autonome.
(4) Inserire solo l'importo del disavanzo da debito autorizzato e non contratto ripianato nel corso dell'esercizio attraverso l'accensione dei prestiti.
(5) Indicare la somma degli stanziamenti riguardanti il corrispondente fondo pluriennale vincolato di spesa iscritti nel conto del bilancio (FPV corrente, FPV c/capitale o FPV per partite finanziarie).
(6) Indicare l'importo dello stanziamento definitivo di bilancio. Gli enti locali iscrivono il FAL in spesa solo nel caso di concessione di nuove anticipazioni di liquidità.
(7) Solo per le regioni: i saldi di competenza negativi determinati da impegni per investimenti a fronte di "debito autorizzato e non contratto" (DANC) non rilevano ai fini dell'equilibrio di bilancio di cui all'articolo 1, comma 821 della legge n. 145 del 2018. In particolare, il saldo di competenza negativo Equilibrio complessivo da DANC non determina la formazione o il peggioramento del disavanzo di amministrazione da DANC se è compensato dal risultato positivo della gestione dei residui o dall'utilizzo "di fatto" del risultato di amministrazione libero non applicato al bilancio
(8) Inserire il totale della colonna c) dell'allegato a/1 "Elenco analitico delle risorse accantonate nel risultato di amministrazione" al netto dell'accantonamento al Fondo anticipazioni di liquidità, già considerato ai fini della determinazione dell'avanzo/disavanzo di competenza.

GESTIONE DEL BILANCIO	
a) Avanzo di competenza (+) / Disavanzo di competenza (-)	24.452,05
b) Risorse accantonate stanziante nel bilancio dell'esercizio N (+) ⁽⁸⁾	4.075,00
c) Risorse vincolate nel bilancio (+) ⁽⁹⁾	48.866,13
d) Equilibrio di bilancio (d=a-b-c)	-28.489,08
<i>di cui Equilibrio di bilancio negativo determinato da debito autorizzato e non contratto (DANC)⁽⁷⁾</i>	0,00

GESTIONE DEGLI ACCANTONAMENTI IN SEDE DI RENDICONTO	
d) Equilibrio di bilancio (+) / (-)	-28.489,08
e) Variazione accantonamenti effettuata in sede di rendiconto (+) / (-) ⁽¹⁰⁾	-59.127,00



Comune di Montegrolfo (RN) – Relazione di Fine Mandato

(9) Inserire l'importo della prima colonna della riga n) dell'allegato a/2 "Elenco analitico delle risorse vincolate nel risultato di amministrazione".

(10) Inserire il totale della colonna d) dell'allegato a/1 "Elenco analitico delle risorse accantonate nel risultato di amministrazione".

f) Equilibrio complessivo (f=d-e)	30.637,92
<i>di cui Equilibrio complessivo negativo da DANC che non peggiora il disavanzo di amm.⁽⁷⁾</i>	0,00
<i>di cui Equilibrio complessivo negativo da DANC che peggiora il disavanzo di amm.</i>	0,00



Comune di Montegrolfo (RN) – Relazione di Fine Mandato

3.4 - Risultati della gestione: fondo di cassa e risultato di amministrazione.

	2019	2020	2021	2022	2023
Fondo Cassa Al 31 Dicembre	230.866,60	432.564,15	325.379,32	266.824,73	132.258,98
Totale Residui Attivi Finali	726.042,90	670.867,47	1.029.058,06	1.364.334,95	1.494.867,25
Totale Residui Passivi Finali	666.572,36	672.608,21	1.008.378,55	1.051.932,20	1.159.269,83
Fondo Pluriennale Vincolato Per Spese Correnti	7.108,42	18.707,28	13.888,86	32.861,87	222.208,52
Fondo Pluriennale Vincolato Per Spese In C.To Capitale	0,00	100.000,00	0,00	208.871,94	59.302,42
Fondo Pluriennale Vincolato Per Attività Finanziarie	0,00	0,00	0,00	0,00	0,00
Risultato Di Amministrazione	283.228,72	312.116,13	332.169,97	337.493,67	186.345,46
Utilizzo Di Anticipazione Di Cassa	NO	NO	NO	NO	NO
Di cui:					
Parte accantonata	109.690,95	156.660,22	195.198,71	184.643,84	129.591,84
Parte vincolata	162.776,00	133.836,36	59.975,72	105.536,66	48.866,13
Parte destinata agli investimenti	0,00	0,00	0,00	20.153,92	181,45
Parte disponibile	10.761,77	21.619,55	76.995,54	27.159,25	7.706,04



Comune di Montegridolfo (RN) – Relazione di Fine Mandato

3.5 - Utilizzo avanzo di amministrazione libero.

Descrizione:	2019	2020	2021	2022	2023
Reinvestimento quote accantonate per ammortamento	0,00	0,00	0,00	0,00	0,00
Finanziamento debiti fuori bilancio	0,00	0,00	0,00	0,00	0,00
Salvaguardia equilibri di bilancio	0,00	0,00	0,00	0,00	0,00
Spese correnti non ripetitive	9.021,50	761,77	9.263,79	26.150,00	0,00
Spese correnti in sede di assestamento	0,00	0,00	0,00	0,00	0,00
Spese di investimento	0,00	10.000,00	0,00	17.519,33	15.517,44
Estinzione anticipata di prestiti	0,00	0,00	0,00	0,00	0,00
Totale	9.021,50	10.761,77	9.263,79	43.669,33	15.517,44



Comune di Montegrolfo (RN) – Relazione di Fine Mandato

4 - Analisi anzianità dei residui distinti per anno di provenienza.

RESIDUI ATTIVI ANNO 2019	Iniziali	Riscossi	Maggiori	Minori	Riaccertati	Da riportare	Residui provenienti dalla competenza	Totali residui di fine gestione
	A	B	C	D	E = (a+c-d)	F=(e-b)	G	H=(f+g)
Titolo 1 - Entrate correnti di natura tributaria, contributiva e perequativa	255.196,82	104.205,88	0,00	13.835,51	241.361,31	137.155,43	141.414,54	278.569,97
Titolo 2 - Trasferimenti correnti	12.750,02	2.395,20	0,00	1.900,00	10.850,02	8.454,82	6.796,03	15.250,85
Titolo 3 - Entrate extratributarie	92.136,52	44.136,81	0,00	26,26	92.110,26	47.973,45	53.473,63	101.447,08
Titolo 4 - Entrate in conto capitale	66.885,47	19.800,00	0,00	32.085,47	34.800,00	15.000,00	89.000,00	104.000,00
Titolo 5 - Entrate da riduzione di attività finanziarie	0,00	0,00	0,00	0,00	0,00	0,00	0,00	0,00
Titolo 6 - Accensione Prestiti	0,00	0,00	0,00	0,00	0,00	0,00	188.752,02	188.752,02
Titolo 7 - Anticipazioni da istituto tesoriere/cassiere	0,00	0,00	0,00	0,00	0,00	0,00	0,00	0,00
Titolo 9 - Entrate per conto terzi e partite di giro	28.923,05	2.283,80	0,00	7.284,59	21.638,46	19.354,66	18.668,32	38.022,98
Totale titoli	455.891,88	172.821,69	0,00	55.131,83	400.760,05	227.938,36	498.104,54	726.042,90

RESIDUI PASSIVI ANNO 2019	Iniziali	Pagati	Maggiori	Minori	Riaccertati	Da riportare	Residui provenienti dalla competenza a	Totali residui di fine gestione
	A	B	C	D	E = (a+c-d)	F=(e-b)	G	H=(f+g)



Comune di Montegrolfo (RN) – Relazione di Fine Mandato

Titolo 1 - Spese correnti	277.756,19	207.514,20	0,00	9.981,98	267.774,21	60.260,01	193.839,17	254.099,18
Titolo 2 - Spese in conto capitale	54.441,78	38.614,32	0,00	6.642,26	47.799,52	9.185,20	302.543,35	311.728,55
Titolo 3 - Spese per incremento attività finanziarie	0,00	0,00	0,00	0,00	0,00	0,00	0,00	0,00
Titolo 4 - Rimborso Prestiti	0,00	0,00	0,00	0,00	0,00	0,00	0,00	0,00
Titolo 5 - Chiusura Anticipazioni ricevute da istituto tesoriere/cassiere	0,00	0,00	0,00	0,00	0,00	0,00	0,00	0,00
Titolo 7 - Uscite per conto terzi e partite di giro	102.869,27	32.163,08	0,00	1.108,83	101.760,44	69.597,36	31.147,27	100.744,63
Totale titoli	435.067,24	278.291,60	0,00	17.733,07	417.334,17	139.042,57	527.529,79	666.572,36



Comune di Montegrolfo (RN) – Relazione di Fine Mandato

RESIDUI ATTIVI ANNO 2023	Iniziali	Riscossi	Maggiori	Minori	Riaccertati	Da riportare	Residui provenienti dalla competenza	Totali residui di fine gestione
	A	B	C	D	E = (a+c-d)	F=(e-b)	G	H=(f+g)
Titolo 1 - Entrate correnti di natura tributaria, contributiva e perequativa	249.537,89	69.214,78	0,00	100.211,32	149.326,57	80.111,79	70.688,60	150.800,39
Titolo 2 - Trasferimenti correnti	51.127,46	30.005,10	0,00	0,00	51.127,46	21.122,36	203.414,16	224.536,52
Titolo 3 - Entrate extratributarie	75.811,88	49.005,94	0,00	6.948,83	68.863,05	19.857,11	32.581,53	52.438,64
Titolo 4 - Entrate in conto capitale	813.206,57	97.609,08	0,00	0,00	813.206,57	715.597,49	217.724,70	933.322,19
Titolo 5 - Entrate da riduzione di attività finanziarie	102.035,60	0,00	0,00	0,00	102.035,60	102.035,60	0,00	102.035,60
Titolo 6 - Accensione Prestiti	0,00	0,00	0,00	0,00	0,00	0,00	0,00	0,00
Titolo 7 - Anticipazioni da istituto tesoriere/cassiere	0,00	0,00	0,00	0,00	0,00	0,00	0,00	0,00



Comune di Montegrolfo (RN) – Relazione di Fine Mandato

Titolo 9 - Entrate per conto terzi e partite di giro	72.615,55	736,97	0,00	67.400,04	5.215,51	4.478,54	27.255,37	31.733,91
Totale titoli	1.364.334,95	246.571,87	0,00	174.560,19	1.189.774,76	943.202,89	551.664,36	1.494.867,25

RESIDUI PASSIVI ANNO 2023	Iniziali	Pagati	Maggiori	Minori	Riaccertati	Da riportare	Residui provenienti dalla competenza	Totali residui di fine gestione
	A	B	C	D	E = (a+c-d)	F=(e-b)	G	H=(f+g)
Titolo 1 - Spese correnti	315.721,96	179.900,90	0,00	41.964,62	273.757,34	93.856,44	244.132,77	337.989,21
Titolo 2 - Spese in conto capitale	615.373,43	191.139,78	0,00	38.433,21	576.940,22	385.800,44	353.678,85	739.479,29
Titolo 3 - Spese per incremento attività finanziarie	0,00	0,00	0,00	0,00	0,00	0,00	0,00	0,00
Titolo 4 - Rimborso Prestiti	0,00	0,00	0,00	0,00	0,00	0,00	75,13	75,13



Comune di Montegrolfo (RN) – Relazione di Fine Mandato

Titolo 5 - Chiusura Anticipazioni ricevute da istituto tesoriere/cassiere	0,00	0,00	0,00	0,00	0,00	0,00	0,00	0,00
Titolo 7 - Uscite per conto terzi e partite di giro	120.836,81	6.957,74	0,00	59.770,12	61.066,69	54.108,95	27.617,25	81.726,20
Totale titoli	1.051.932,20	377.998,42	0,00	140.167,95	911.764,25	533.765,83	625.504,00	1.159.269,83



Comune di Montegrolfo (RN) – Relazione di Fine Mandato

4.1 - Analisi anzianità dei residui distinti per anno di provenienza

	2017 e precedenti	2018	2019	2020	2021	2022	Totale residui da ultimo rendiconto approvato
Titolo 1 - Entrate correnti di natura tributaria, contributiva e perequativa	0,00	12.855,04	72.036,56	30.387,80	55.645,45	78.613,04	249.537,89
Titolo 2 - Trasferimenti correnti	0,00	0,00	0,00	2.395,20	1.329,00	47.403,26	51.127,46
Titolo 3 - Entrate extratributarie	4.880,00	4.880,00	6.708,53	5.552,76	13.265,09	40.525,50	75.811,88
Titolo 4 - Entrate in conto capitale	0,00	0,00	0,00	30.000,00	316.815,27	466.391,30	813.206,57
Titolo 5 - Entrate da riduzione di attività finanziarie	0,00	0,00	0,00	102.035,60	0,00	0,00	102.035,60
Titolo 9 - Entrate per conto terzi e partite di giro	0,00	0,00	765,08	1.417,65	24.977,59	45.455,23	72.615,55
Totale	4.880,00	17.735,04	79.510,17	171.789,01	412.032,40	678.388,33	1.364.334,95



Comune di Montegrolfo (RN) – Relazione di Fine Mandato

	2017 e precedenti	2018	2019	2020	2021	2022	Totale residui da ultimo rendiconto approvato
Titolo 1 - Spese correnti	6.158,80	5.872,63	13.034,63	40.232,88	54.186,66	196.236,36	315.721,96
Titolo 2 - Spese in conto capitale	8.914,95	0,00	44.505,74	10.889,57	257.774,29	293.288,88	615.373,43
Titolo 4 - Rimborso Prestiti	0,00	0,00	0,00	0,00	0,00	0,00	0,00
Titolo 7 - Uscite per conto terzi e partite di giro	46.069,83	0,00	1.200,00	6.431,34	18.895,04	48.240,60	120.836,81
Totale	61.143,58	5.872,63	58.740,37	57.553,79	330.855,99	537.765,84	1.051.932,20



Comune di Montegridolfo (RN) – Relazione di Fine Mandato

4.2 Rapporto tra competenza e residui

	2019	2020	2021	2022	2023
Percentuale tra residui attivi Titolo I e III e totale accertamenti entrate correnti Titolo I e III	42,07 %	46,79 %	52,62 %	41,78 %	25,20 %



Comune di Montegridolfo (RN) – Relazione di Fine Mandato

5 Verifica del rispetto dei limiti di finanza pubblica

Questo ente nello scorso quinquennio ha rispettato gli obblighi previsti dai vincoli di finanza pubblica come segue (indicare SI o NO):

2019	2020	2021	2022	2023
SI	SI	SI	SI	SI

6 - Indebitamento

6.1 - Evoluzione indebitamento dell'ente:

Il livello dell'indebitamento è una componente molto importante della rigidità del bilancio, dato che gli esercizi futuri dovranno finanziare il maggior onere per il rimborso delle quote annue di interesse e capitale con le normali risorse di parte corrente. La politica d'indebitamento di ciascun anno mette in risalto se sia stato prevalente l'accensione o il rimborso di prestiti, con conseguente incidenza sulla consistenza finale del debito.

	2019	2020	2021	2022	2023
Residuo debito finale	887.535,15	876.919,50	840.817,41	803.655,97	765.317,54
Popolazione residente	997	991	987	994	983
Rapporto fra debito residuo e popolazione residente	890,21	884,89	851,90	808,51	778,56

6.2 - Rispetto del limite di indebitamento:

L'ente locale può assumere nuovi mutui o accedere ad altre forme di finanziamento reperibili sul mercato solo se rispetta preventivamente i limiti imposti dal legislatore. Infatti, l'importo annuale degli interessi, sommato a quello dei mutui precedentemente contratti, a quello dei prestiti obbligazionari emessi ed a quello derivante da garanzie prestate, non deve superare un valore percentuale delle risorse relative ai primi tre titoli delle entrate del rendiconto del penultimo anno precedente quello in cui viene prevista l'assunzione dei mutui.

	2019	2020	2021	2022	2023
Incidenza percentuale attuale degli interessi passivi sulle entrate correnti (art. 204 del TUEL)	3,99 %	3,25%	3,02%	3,04%	2,50%



PARTE III - 7 CONTO DEL PATRIMONIO

7.1 Conto del patrimonio e conto economico in sintesi

Allegato n. 10 - Rendiconto della gestione

ANNO 2019

Comune di Montegridolfo (RN) STATO PATRIMONIALE - ATTIVO

STATO PATRIMONIALE (ATTIVO)		Anno	Anno - 1	riferimento art.2424 CC	riferimento DM 26/4/95
A) CREDITI vs. LO STATO ED ALTRE AMMINISTRAZIONI PUBBLICHE PER LA PARTECIPAZIONE AL FONDO DI DOTAZIONE				A	A
TOTALE CREDITI vs PARTECIPANTI (A)					
B) IMMOBILIZZAZIONI					
<u>Immobilizzazioni immateriali</u>				BI	BI
I	1 Costi di impianto e di ampliamento		580,00	BI1	BI1
	2 Costi di ricerca sviluppo e pubblicità	2.093,52		BI2	BI2
	3 Diritti di brevetto ed utilizzazione opere dell'ingegno			BI3	BI3
	4 Concessioni, licenze, marchi e diritti simile			BI4	BI4
	5 Avviamento			BI5	BI5
	6 Immobilizzazioni in corso ed acconti			BI6	BI6
	9 Altre			BI7	BI7
Totale immobilizzazioni immateriali		2.093,52	580,00		
<u>Immobilizzazioni materiali (3)</u>					
II	1 Beni demaniali	2.545.931,23	2.596.981,80		
	1.1 Terreni	20.426,22			
	1.2 Fabbricati	156.138,31	923,95		
	1.3 Infrastrutture	2.369.366,70	2.596.057,85		
	1.9 Altri beni demaniali				



Comune di Montegrolfo (RN) – Relazione di Fine Mandato

III	2	Altre immobilizzazioni materiali (3)	3.075.566,81	2.943.949,57		
	2.1	Terreni	690.292,57	88.263,65	BII1	BII1
	a	<i>di cui in leasing finanziario</i>				
	2.2	Fabbricati	2.325.995,53	2.796.453,38		
	a	<i>di cui in leasing finanziario</i>				
	2.3	Impianti e macchinari		10.674,86	BII2	BII2
	a	<i>di cui in leasing finanziario</i>				
	2.4	Attrezzature industriali e commerciali	36.200,14		BII3	BII3
	2.5	Mezzi di trasporto	2.519,30			
	2.6	Macchine per ufficio e hardware	3.282,62	18.582,03		
	2.7	Mobili e arredi	17.276,65	2.069,45		
	2.8	Infrastrutture				
	2.99	Altri beni materiali		27.906,20		
	3	Immobilizzazioni in corso ed acconti	251.797,41	287.740,56	BII5	BII5
		Totale immobilizzazioni materiali	5.873.295,45	5.828.671,93		
IV		<u>Immobilizzazioni Finanziarie (1)</u>				
	1	Partecipazioni in	273.816,55	366.429,00	BIII1	BIII1
	a	<i>imprese controllate</i>			BIII1a	BIII1a
	b	<i>imprese partecipate</i>	273.575,92		BIII1b	BIII1b
	c	<i>altri soggetti</i>	240,63	366.429,00		
	2	Crediti verso			BIII2	BIII2
	a	<i>altre amministrazioni pubbliche</i>				
	b	<i>imprese controllate</i>			BIII2a	BIII2a
	c	<i>imprese partecipate</i>			BIII2b	BIII2b
	d	<i>altri soggetti</i>			BIII2c BIII2d	BIII2d
	3	Altri titoli			BIII3	



Comune di Montegrolfo (RN) – Relazione di Fine Mandato

	Totale immobilizzazioni finanziarie	273.816,55	366.429,00		
	TOTALE IMMOBILIZZAZIONI (B)	6.149.205,52	6.195.680,93		

Allegato n. 10 - Rendiconto della gestione

Comune di Montegrolfo (RN) STATO PATRIMONIALE - ATTIVO

STATO PATRIMONIALE (ATTIVO)		Anno	Anno - 1	riferimento art.2424 CC	riferimento DM 26/4/95
	<u>C) ATTIVO CIRCOLANTE</u>				
I	<u>Rimanenze</u>			CI	CI
	Totale rimanenze				
II	<u>Crediti (2)</u>				
1	Crediti di natura tributaria	198.981,39	223.625,46		
a	<i>Crediti da tributi destinati al finanziamento della sanità</i>				
b	<i>Altri crediti da tributi</i>	198.981,39	223.625,46		
c	<i>Crediti da Fondi perequativi</i>				
2	Crediti per trasferimenti e contributi	114.908,10	77.635,49		
a	<i>verso amministrazioni pubbliche</i>	114.908,10	35.750,02		
b	<i>imprese controllate</i>			CII2	CII2
c	<i>imprese partecipate</i>			CII3	CII3
d	<i>verso altri soggetti</i>		41.885,47		
3	Verso clienti ed utenti	115.038,80	3.845,07	CII1	CII1
4	Altri Crediti	393.401,63	180.808,93	CII5	CII5
a	<i>verso l'erario</i>				
b	<i>per attività svolta per c/terzi</i>	19.084,86	8.188,92		
c	<i>altri</i>	374.316,77	172.620,01		
	Totale crediti	822.329,92	485.914,95		
III	<u>Attività finanziarie che non costituiscono immobilizzi</u>				



Comune di Montegrolfo (RN) – Relazione di Fine Mandato

1	Partecipazioni			CIII1,2,3 CIII4,5	CIII1,2,3
2	Altri titoli			CIII6	CIII5
	Totale attività finanziarie che non costituiscono immobilizzi				
IV	<u>Disponibilità liquide</u>				
1	Conto di tesoreria	230.866,60	209.433,32		
a	<i>Istituto tesoriere</i>	230.866,60	209.433,32		CIV1a
b	<i>presso Banca d'Italia</i>				
2	Altri depositi bancari e postali			CIV1	CIV1b,c
3	Denaro e valori in cassa			CIV2,3	CIV2,3
4	Altri conti presso la tesoreria statale intestati all'ente				
	Totale disponibilità liquide	230.866,60	209.433,32		
	TOTALE ATTIVO CIRCOLANTE (C)	1.053.196,52	695.348,27		
	<u>D) RATEI E RISCONTI</u>				
1	Ratei attivi	7.108,42		D	D
2	Risconti attivi			D	D
	TOTALE RATEI E RISCONTI (D)	7.108,42			
	TOTALE DELL'ATTIVO (A+B+C+D)	7.209.510,46	6.891.029,20		

(1) con separata indicazione degli importi esigibili entro l'esercizio successivo.

(2) con separata indicazione degli importi esigibili oltre l'esercizio successivo.

(3) con separata indicazione degli importi relativi a beni indisponibili.



Comune di Montegrolfo (RN) – Relazione di Fine Mandato

Allegato n. 10 - Rendiconto della gestione

Comune di Montegrolfo (RN)
STATO PATRIMONIALE - PASSIVO

STATO PATRIMONIALE (PASSIVO)		Anno	Anno - 1	riferimento art.2424 CC	riferimento DM 26/4/95
	A) PATRIMONIO NETTO				
I	Fondo di dotazione		5.403.380,30	A1	A1
II	Riserve	5.618.109,04	367.159,06		
a	<i>da risultato economico di esercizi precedenti</i>	-59.817,87		AIV, AV, AVI, AVII, AVII	AIV, AV, AVI, AVII, AVII
b	<i>da capitale</i>	222.542,14	317.356,20	AII, AIII	AII, AIII
c	<i>da permessi di costruire</i>	49.802,86	49.802,86	AIX	AIX
d	<i>riserve indisponibili per beni demaniali e patrimoniali indisponibili e per i beni culturali</i>	5.405.581,91			
e	<i>altre riserve indisponibili</i>				
III	Risultato economico dell'esercizio	36.010,12	-59.717,87	AIX	AIX
	TOTALE PATRIMONIO NETTO (A)	5.654.119,16	5.710.821,49		
	B) FONDI PER RISCHI ED ONERI				
1	Per trattamento di quiescenza			B1	B1
2	Per imposte			B2	B2
3	Altri	1.283,78	15.923,66	B3	B3
	TOTALE FONDI RISCHI ED ONERI (B)	1.283,78	15.923,66		
	C) TRATTAMENTO DI FINE RAPPORTO			C	C
	TOTALE T.F.R. (C)				
	D) DEBITI (1)				
1	Debiti da finanziamento	887.535,15	755.441,96		
a	<i>prestiti obbligazionari</i>			D1e D2	D1



Comune di Montegrolfo (RN) – Relazione di Fine Mandato

	b/ <i>altre amministrazioni pubbliche</i>	188.752,02			
	c <i>verso banche e tesoriere</i>			D4	D3 e D4
	d <i>verso altri finanziatori</i>	698.783,13	755.441,96	D5	
2	Debiti verso fornitori	351.132,55	201.693,15	D7	D6
3	Acconti			D6	D5
4	Debiti per trasferimenti e contributi	59.877,42	52.519,24		
	a <i>enti finanziati dal servizio sanitario nazionale</i>				
	b <i>altre amministrazioni pubbliche</i>	53.602,53	41.882,57		
	c <i>imprese controllate</i>			D9	D8
	d <i>imprese partecipate</i>			D10	D9
	e <i>altri soggetti</i>	6.274,89	10.636,67		
5	Altri debiti	255.562,40	154.629,70	D12,D13, D14	D11,D12, D13
	a <i>tributari</i>	30.623,99	30.929,96		
	b <i>verso istituti di previdenza e sicurezza sociale</i>	595,66	1.601,45		
	c <i>per attività svolta per c/terzi (2)</i>				
	d <i>altri</i>	224.342,75	122.098,29		
	TOTALE DEBITI (D)	1.554.107,52	1.164.284,05		
	<u>E) RATEI E RISCONTI E CONTRIBUTI AGLI INVESTIMENTI</u>				
I	Ratei passivi			E	E
II	Risconti passivi			E	E
1	Contributi agli investimenti				
	a <i>da altre amministrazioni pubbliche</i>				
	b <i>da altri soggetti</i>				
2	Concessioni pluriennali				
3	Altri risconti passivi				



Comune di Montegrolfo (RN) – Relazione di Fine Mandato

		TOTALE RATEI E RISCONTI (E)			
TOTALE DEL PASSIVO (A+B+C+D+E)		7.209.510,46	6.891.029,20		
STATO PATRIMONIALE (PASSIVO)		Anno	Anno - 1	riferimento art.2424 CC	riferimento DM 26/4/95
CONTI D'ORDINE					
1) Impegni su esercizi futuri					
2) Beni di terzi in uso					
3) Beni dati in uso a terzi					
4) Garanzie prestate a amministrazioni pubbliche					
5) Garanzie prestate a imprese controllate					
6) Garanzie prestate a imprese partecipate					
7) Garanzie prestate a altre imprese					
TOTALE CONTI D'ORDINE					

(1) con separata indicazione degli importi esigibili oltre l'esercizio successivo.

(2) non comprende i debiti derivanti dall'attività di sostituto di imposta. I debiti derivanti da tale attività sono considerati nelle voci 5 a) e b)



Comune di Montegrolfo (RN) – Relazione di Fine Mandato

Allegato n. 10 - Rendiconto della gestione

Comune di Montegrolfo (RN) CONTO ECONOMICO

CONTO ECONOMICO		Anno	Anno - 1	riferimento art. 2425 cc	riferimento DM 26/4/95
A) COMPONENTI POSITIVI DELLA GESTIONE					
1	Proventi da tributi	531.070,05	572.654,68		
2	Proventi da fondi perequativi	227.644,47	227.644,47		
3	Proventi da trasferimenti e contributi	297.947,70	24.168,65		
<i>a</i>	<i>Proventi da trasferimenti correnti</i>	17.755,19	24.168,65		A5c
<i>b</i>	<i>Quota annuale di contributi agli investimenti</i>				E20c
<i>c</i>	<i>Contributi agli investimenti</i>	280.192,51			
4	Ricavi delle vendite e prestazioni e proventi da servizi pubblici	51.370,32	50.722,93	A1	A1a
<i>a</i>	<i>Proventi derivanti dalla gestione dei beni</i>	2.590,00	3.226,27		
<i>b</i>	<i>Ricavi della vendita di beni</i>				
<i>c</i>	<i>Ricavi e proventi dalla prestazione di servizi</i>	48.780,32	47.496,66		
5	Variazioni nelle rimanenze di prodotti in corso di lavorazione, etc. (+/-)			A2	A2
6	Variazione dei lavori in corso su ordinazione			A3	A3
7	Incrementi di immobilizzazioni per lavori interni			A4	A4
8	Altri ricavi e proventi diversi	89.826,24	53.309,44	A5	A5 a e b
TOTALE COMPONENTI POSITIVI DELLA GESTIONE (A)		1.197.858,78	928.500,17		



Comune di Montegrolfo (RN) – Relazione di Fine Mandato

	B) COMPONENTI NEGATIVI DELLA GESTIONE				
9	Acquisto di materie prime e/o beni di consumo	48.918,79	39.646,08	B6	B6
10	Prestazioni di servizi	402.366,80	375.146,46	B7	B7
11	Utilizzo beni di terzi			B8	B8
12	Trasferimenti e contributi	52.182,36	65.661,72		
a	<i>Trasferimenti correnti</i>	52.182,36	62.318,97		
b	<i>Contributi agli investimenti ad Amministrazioni pubb.</i>		3.342,75		
c	<i>Contributi agli investimenti ad altri soggetti</i>				
13	Personale	225.920,79	280.854,13	B9	B9
14	Ammortamenti e svalutazioni	255.179,27	147.394,27	B10	B10
a	<i>Ammortamenti di immobilizzazioni Immateriali</i>	697,84	100,00	B10a	B10a
b	<i>Ammortamenti di immobilizzazioni materiali</i>	204.146,32	91.222,21	B10b	B10b
c	<i>Altre svalutazioni delle immobilizzazioni</i>			B10c	B10c
d	<i>Svalutazione dei crediti</i>	50.335,11	56.072,06	B10d	B10d
15	Variazioni nelle rimanenze di materie prime e/o beni di consumo (+/-)			B11	B11
16	Accantonamenti per rischi	1.283,78	15.923,66	B12	B12
17	Altri accantonamenti			B13	B13
18	Oneri diversi di gestione	17.943,07	14.989,63	B14	B14
	TOTALE COMPONENTI NEGATIVI DELLA GESTIONE (B)	1.003.794,86	939.615,95		
	DIFFERENZA FRA COMP. POSITIVI E NEGATIVI DELLA GESTIONE (A-B)	194.063,92	-11.115,78		



Comune di Montegrolfo (RN) – Relazione di Fine Mandato

C) PROVENTI ED ONERI FINANZIARI					
<i>Proventi finanziari</i>					
19	Proventi da partecipazioni	3.449,00	4.063,66	C15	C15
<i>a</i>	<i>da società controllate</i>				
<i>b</i>	<i>da società partecipate</i>				
<i>c</i>	<i>da altri soggetti</i>	3.449,00	4.063,66		
20	Altri proventi finanziari	20,36	40,62	C16	C16
Totale proventi finanziari		3.469,36	4.104,28		
<i>Oneri finanziari</i>					
21	Interessi ed altri oneri finanziari	36.719,13	39.958,19	C17	C17
<i>a</i>	<i>Interessi passivi</i>	36.719,13	39.958,19		
<i>b</i>	<i>Altri oneri finanziari</i>				
Totale oneri finanziari		36.719,13	39.958,19		
TOTALE PROVENTI ED ONERI FINANZIARI (C)		-33.249,77	-35.853,91		



Comune di Montegrolfo (RN) – Relazione di Fine Mandato

CONTO ECONOMICO		Anno	Anno - 1	riferimento art. 2425 cc	riferimento DM 26/4/95
	D) RETTIFICHE DI VALORE ATTIVITA' FINANZIARIE				
22	Rivalutazioni			D18	D18
23	Svalutazioni			D19	D19
	TOTALE RETTIFICHE (D)				
	E) PROVENTI ED ONERI STRAORDINARI				
24	Proventi straordinari	29.815,81	17.709,74	E20	E20
a	<i>Proventi da permessi di costruire</i>	15.438,80	9.514,42		
b	<i>Proventi da trasferimenti in conto capitale</i>		1.355,00		
c	<i>Sopravvenienze attive e insussistenze del passivo</i>	13.377,01	6.840,32		E20b
d	<i>Plusvalenze patrimoniali</i>	1.000,00			E20c
e	<i>Altri proventi straordinari</i>				
	Totale proventi straordinari	29.815,81	17.709,74		
25	Oneri straordinari	139.528,92	11.775,64	E21	E21
a	<i>Trasferimenti in conto capitale</i>				
b	<i>Sopravvenienze passive e insussistenze dell'attivo</i>	48.403,24	11.775,64		E21b
c	<i>Minusvalenze patrimoniali</i>				E21a
d	<i>Altri oneri straordinari</i>	91.125,68			E21d



Comune di Montegrolfo (RN) – Relazione di Fine Mandato

		Totale oneri straordinari	139.528,92	11.775,64		
		TOTALE PROVENTI ED ONERI STRAORDINARI (E)	-109.713,11	5.934,10		
		RISULTATO PRIMA DELLE IMPOSTE (A-B+C+D+E)	51.101,04	-41.035,59		
26	Imposte (*)		15.090,92	18.682,28	22	22
27	RISULTATO DELL'ESERCIZIO		36.010,12	-59.717,87	23	23



Comune di Montegridolfo (RN) – Relazione di Fine Mandato

Allegato n. 10 - Rendiconto della gestione

ANNO 2022

Comune di Montegridolfo (RN) STATO PATRIMONIALE - ATTIVO

STATO PATRIMONIALE (ATTIVO)		Anno	Anno - 1	riferimento art.2424 CC	riferimento DM 26/4/95
A) CREDITI vs. LO STATO ED ALTRE AMMINISTRAZIONI PUBBLICHE PER LA PARTECIPAZIONE AL FONDO DI DOTAZIONE				A	A
TOTALE CREDITI vs PARTECIPANTI (A)					
B) IMMOBILIZZAZIONI					
I	<i>Immobilizzazioni immateriali</i>			BI	BI
1	Costi di impianto e di ampliamento		697,84	BI1	BI1
2	Costi di ricerca sviluppo e pubblicità			BI2	BI2
3	Diritti di brevetto ed utilizzazione opere dell'ingegno			BI3	BI3
4	Concessioni, licenze, marchi e diritti simile			BI4	BI4
5	Avviamento			BI5	BI5
6	Immobilizzazioni in corso ed acconti			BI6	BI6
9	Altre	27.109,58	36.146,11	BI7	BI7
	Totale immobilizzazioni immateriali	27.109,58	36.843,95		



Comune di Montegrolfo (RN) – Relazione di Fine Mandato

<u>Immobilizzazioni materiali (3)</u>						
II	1	Beni demaniali	2.672.647,28	2.638.347,41		
	1.1	Terreni	21.656,52	21.656,52		
	1.2	Fabbricati	345.090,06	353.534,60		
	1.3	Infrastrutture	2.305.900,70	2.263.156,29		
	1.9	Altri beni demaniali				
III	2	Altre immobilizzazioni materiali (3)	3.119.237,73	3.076.767,14		
	2.1	Terreni	698.307,16	698.292,53	BII1	BII1
	a	<i>di cui in leasing finanziario</i>				
	2.2	Fabbricati	2.338.632,08	2.320.202,27		
	a	<i>di cui in leasing finanziario</i>				
	2.3	Impianti e macchinari			BII2	BII2
	a	<i>di cui in leasing finanziario</i>				
	2.4	Attrezzature industriali e commerciali	33.057,28	32.314,72	BII3	BII3
	2.5	Mezzi di trasporto	20.806,81	931,74		
	2.6	Macchine per ufficio e hardware	2.949,47	3.059,86		
	2.7	Mobili e arredi	25.484,93	21.966,02		
	2.8	Infrastrutture				
	2.99	Altri beni materiali				
	3	Immobilizzazioni in corso ed acconti	954.669,74	603.019,73	BII5	BII5
Totale immobilizzazioni materiali			6.746.554,75	6.318.134,28		



Comune di Montegrolfo (RN) – Relazione di Fine Mandato

IV	<u>Immobilizzazioni Finanziarie (1)</u>				
1	Partecipazioni in	278.050,61	278.891,20	BIII1	BIII1
a	<i>imprese controllate</i>			BIII1a	BIII1a
b	<i>imprese partecipate</i>			BIII1b	BIII1b
c	<i>altri soggetti</i>	278.050,61	278.891,20		
2	Crediti verso			BIII2	BIII2
a	<i>altre amministrazioni pubbliche</i>				
b	<i>imprese controllate</i>			BIII2a	BIII2a
c	<i>imprese partecipate</i>			BIII2b	BIII2b
d	<i>altri soggetti</i>			BIII2c BIII2d	BIII2d
3	Altri titoli			BIII3	
	Totale immobilizzazioni finanziarie	278.050,61	278.891,20		
	TOTALE IMMOBILIZZAZIONI (B)	7.051.714,94	6.633.869,43		



Comune di Montegrolfo (RN) – Relazione di Fine Mandato

Allegato n. 10 - Rendiconto della gestione

Comune di Montegrolfo (RN) STATO PATRIMONIALE - ATTIVO

STATO PATRIMONIALE (ATTIVO)		Anno	Anno - 1	riferimento art.2424 CC	riferimento DM 26/4/95
I	<u>C) ATTIVO CIRCOLANTE</u>				
	<u>Rimanenze</u>			CI	CI
	Totale rimanenze				
II	<u>Crediti (2)</u>				
	1 Crediti di natura tributaria	91.827,42	162.767,27		
	a Crediti da tributi destinati al finanziamento della sanità				
	b Altri crediti da tributi	91.827,42	157.262,43		
	c Crediti da Fondi perequativi		5.504,84		
	2 Crediti per trasferimenti e contributi	864.334,03	448.631,05		
	a verso amministrazioni pubbliche	797.009,16	375.518,17		
	b imprese controllate			CII2	CII2
	c imprese partecipate			CII3	CII3
	d verso altri soggetti	67.324,87	73.112,88		
	3 Verso clienti ed utenti	24.384,58	3.243,33	CII1	CII1
4 Altri Crediti	121.595,07	196.731,99	CII5	CII5	
a verso l'erario					



Comune di Montegrolfo (RN) – Relazione di Fine Mandato

	b	<i>per attività svolta per c/terzi</i>	6.024,06	10.530,16		
	c	<i>altri</i>	115.571,01	186.201,83		
		Totale crediti	1.102.141,10	811.373,64		
III		<u>Attività finanziarie che non costituiscono immobilizzi</u>				
	1	Partecipazioni			CIII1,2,3 CIII4,5	CIII1,2,3
	2	Altri titoli			CIII6	CIII5
		Totale attività finanziarie che non costituiscono immobilizzi				
IV		<u>Disponibilità liquide</u>				
	1	Conto di tesoreria	266.824,73	325.379,32		
	a	<i>Istituto tesoriere</i>				CIV1a
	b	<i>presso Banca d'Italia</i>	266.824,73	325.379,32		
	2	Altri depositi bancari e postali	5.107,36	118.100,06	CIV1	CIV1b,c
	3	Denaro e valori in cassa	1.268,30		CIV2,3	CIV2,3
	4	Altri conti presso la tesoreria statale intestati all'ente	102.035,60			
		Totale disponibilità liquide	375.235,99	443.479,38		
		TOTALE ATTIVO CIRCOLANTE (C)	1.477.377,09	1.254.853,02		
		<u>D) RATEI E RISCONTI</u>				
	1	Ratei attivi			D	D



Comune di Montegrolfo (RN) – Relazione di Fine Mandato

2	Risconti attivi			D	D
		TOTALE RATEI E RISCONTI (D)			
		TOTALE DELL'ATTIVO (A+B+C+D)	8.529.092,03	7.888.722,45	

- (1) con separata indicazione degli importi esigibili entro l'esercizio successivo.
(2) con separata indicazione degli importi esigibili oltre l'esercizio successivo.
(3) con separata indicazione degli importi relativi a beni indisponibili.



Comune di Montegrolfo (RN) – Relazione di Fine Mandato

Allegato n. 10 - Rendiconto della gestione

Comune di Montegrolfo (RN) STATO PATRIMONIALE - PASSIVO

STATO PATRIMONIALE (PASSIVO)		Anno	Anno - 1	riferimento art.2424 CC	riferimento DM 26/4/95
A) PATRIMONIO NETTO					
I	Fondo di dotazione			AI	AI
II	Riserve	5.749.689,60	5.683.001,56		
b	<i>da capitale</i>	81.777,40	123.150,89	AII, AIII	AII, AIII
c	<i>da permessi di costruire</i>	76.213,46	49.802,86	AIX	AIX
d	<i>riserve indisponibili per beni demaniali e patrimoniali indisponibili e per i beni culturali</i>	5.586.750,56	5.504.973,16		
e	<i>altre riserve indisponibili</i>	4.948,18	5.074,65		
f	<i>altre riserve disponibili</i>				
III	Risultato economico dell'esercizio		22.215,39	AIX	AIX
IV	Risultati economici di esercizi precedenti	8.203,90	-14.011,49	AVII	
V	Riserve negative per beni indisponibili				
TOTALE PATRIMONIO NETTO (A)		5.757.893,50	5.691.205,46		
B) FONDI PER RISCHI ED ONERI					
1	Per trattamento di quiescenza			B1	B1
2	Per imposte			B2	B2
3	Altri	15.610,96	26.479,90	B3	B3



Comune di Montegrolfo (RN) – Relazione di Fine Mandato

		TOTALE FONDI RISCHI ED ONERI (B)	15.610,96	26.479,90		
C) <u>TRATTAMENTO DI FINE RAPPORTO</u>			8.874,63		C	C
TOTALE T.F.R. (C)			8.874,63			
D) <u>DEBITI (1)</u>						
1	Debiti da finanziamento		803.655,97	840.817,41		
a	<i>prestiti obbligazionari</i>				D1e D2	D1
b	<i>v/ altre amministrazioni pubbliche</i>		188.752,02	188.752,02		
c	<i>verso banche e tesoriere</i>				D4	D3 e D4
d	<i>verso altri finanziatori</i>		614.903,95	652.065,39	D5	
2	Debiti verso fornitori		760.107,63	783.335,80	D7	D6
3	Acconti				D6	D5
4	Debiti per trasferimenti e contributi		78.875,19	83.482,39		
a	<i>enti finanziati dal servizio sanitario nazionale</i>					
b	<i>altre amministrazioni pubbliche</i>		31.114,02	55.984,82		
c	<i>imprese controllate</i>				D9	D8
d	<i>imprese partecipate</i>				D10	D9
e	<i>altri soggetti</i>		47.761,17	27.497,57		
5	Altri debiti		212.949,38	159.235,53	D12,D13,	D11,D12,
a	<i>tributari</i>		47.201,21	2.692,34	D14	D13



Comune di Montegrolfo (RN) – Relazione di Fine Mandato

b	verso istituti di previdenza e sicurezza sociale	16.851,24	4.684,49		
c	per attività svolta per c/terzi (2)				
d	altri	148.896,93	151.858,70		
TOTALE DEBITI (D)		1.855.588,17	1.866.871,13		
<u>E) RATEI E RISCONTI E CONTRIBUTI AGLI INVESTIMENTI</u>					
I	Ratei passivi			E	E
II	Risconti passivi	891.124,77	304.165,96	E	E
1	Contributi agli investimenti	590.191,22	303.224,28		
a	da altre amministrazioni pubbliche	590.191,22	303.224,28		
b	da altri soggetti				
2	Concessioni pluriennali	59.199,74			
3	Altri risconti passivi	241.733,81	941,68		
TOTALE RATEI E RISCONTI (E)		891.124,77	304.165,96		
TOTALE DEL PASSIVO (A+B+C+D+E)		8.529.092,03	7.888.722,45		



Comune di Montegrolfo (RN) – Relazione di Fine Mandato

Allegato n. 10 - Rendiconto della gestione

Comune di Montegrolfo (RN) STATO PATRIMONIALE - PASSIVO

STATO PATRIMONIALE (PASSIVO)		Anno	Anno - 1	riferimento art.2424 CC	riferimento DM 26/4/95
CONTI D'ORDINE					
	1) Impegni su esercizi futuri				
	2) Beni di terzi in uso				
	3) Beni dati in uso a terzi				
	4) Garanzie prestate a amministrazioni pubbliche				
	5) Garanzie prestate a imprese controllate				
	6) Garanzie prestate a imprese partecipate				
	7) Garanzie prestate a altre imprese				
	TOTALE CONTI D'ORDINE				

(1) con separata indicazione degli importi esigibili oltre l'esercizio successivo.

(2) non comprende i debiti derivanti dall'attività di sostituto di imposta. I debiti derivanti da tale attività sono considerati nelle voci 5 a) e b)



Comune di Montegrolfo (RN) – Relazione di Fine Mandato

7.2 - Riconoscimento debiti fuori bilancio. (Quadro 10 e 10 bis del Certificato al conto consuntivo)

QUADRO 10 - DATI RELATIVI AI DEBITI FUORI BILANCIO (2)

(Dati in euro) (1)

I debiti fuori bilancio sono situazioni debitorie riconducibili ad attività di gestione intraprese in precedenti esercizi. L'ente provvede a riportare in contabilità queste passività pregresse con un procedimento che prevede il loro specifico riconoscimento con apposita delibera soggetta all'approvazione del consiglio comunale, atto che contestualmente impegna e finanzia la corrispondente spesa. Nel periodo considerato **non sono stati dichiarati** debiti fuori bilancio.

Descrizione	2019	2020	2021	2022	2023
Sentenza esecutive	0,00	0,00	0,00	0,00	0,00
Copertura di disavanzi di consorzi, aziende speciali e di istituzioni	0,00	0,00	0,00	0,00	0,00
Ricapitalizzazione	0,00	0,00	0,00	0,00	0,00
Procedure espropriative o di occupazione d'urgenza per opere di pubblica utilità	0,00	0,00	0,00	0,00	0,00
Acquisizione di beni e servizi	0,00	0,00	0,00	0,00	0,00
Totale	0,00	0,00	0,00	0,00	0,00

QUADRO 10-BIS - ESECUZIONE FORZATA (2)

(Dati in euro) (1)

Descrizione	2019	2020	2021	2022	2023
Procedimenti di esecuzione forzata	0,00	0,00	0,00	0,00	0,00

(1) Gli importi vanno riportati con due zeri dopo la virgola.

L'arrotondamento dell'ultima unità è effettuato per eccesso qualora la prima cifra decimale sia superiore o uguale a cinque;

L'arrotondamento è effettuato per difetto qualora la prima cifra decimale sia inferiore a cinque.

(2) Art. 194 Testo Unico delle leggi sull'ordinamento degli Enti Locali, approvato con D.Lgs. 267/2000.

Non esistono debiti fuori bilancio ancora da riconoscere.



Comune di Montegridolfo (RN) – Relazione di Fine Mandato

8 - Spesa per il personale:

8.1 - Andamento della spesa del personale durante il periodo del mandato:

	2019	2020	2021	2022	2023
Importo limite di spesa (art.1, c.557 e 562 della L.296/2006) (*)	304.998,34	304.998,34	304.998,34	304.998,34	304.998,34
Importo spesa di personale calcolata ai sensi art.1, c.557 e 562 della L.296/2006	262.420,48	239.907,44	265.922,76	249.327,48	240.337,38
Rispetto del limite	SI	SI	SI	SI	SI
Incidenza delle spese di personale sulle spese correnti	33,40 %	33,02 %	29,63 %	27,85 %	29,23 %

* linee Guida al rendiconto della Corte dei Conti

8.2 - Spesa del personale pro-capite:

	2019	2020	2021	2022	2023
Spesa personale (*) / Abitanti	254,91	240,32	241,08	232,11	251,90

* Spesa di personale da considerare: intervento 01 + intervento 03 + IRAP

8.3 - Rapporto abitanti dipendenti:

	2019	2020	2021	2022	2023
Abitanti / Dipendenti	199	165	197	248	246

8.4 – Indicare se nel periodo considerato per i rapporti di lavoro flessibile instaurati dall'amministrazione sono stati rispettati i limiti di spesa previsti dalla normativa vigente.

Per il periodo 2019-2023, per i rapporti di lavoro flessibile, sono stati rispettati i limiti imposti dalla normativa vigente.

8.5 - Indicare la spesa sostenuta nel periodo di riferimento della relazione per tali tipologie contrattuali rispetto all'anno di riferimento indicato dalla legge.

Con deliberazione G.C. n. 51 del 22/05/2017 di ricognizione della spesa di personale, il limite di spesa per assunzioni flessibili viene quantificato in €. 14.122,25 media triennio 2007/2008/2009 in quanto nell'anno 2009 non sono state sostenute spese.

Spese sostenute a titolo di lavoro flessibile nel periodo:

Anno 2019: €. 5.300,00
Anno 2020: €. 14.120,00
Anno 2021: €. 14.120,00
Anno 2022: €. 9.930,50
Anno 2023: €. 0,00



Comune di Montegrolfo (RN) – Relazione di Fine Mandato

8.6 -: Indicare se i limiti assunzionali di cui ai precedenti punti siano stati rispettati dalle aziende speciali e dalle Istituzioni

Non sono presenti né aziende speciali né istituzioni

8.7 - Fondo risorse decentrate.

	2019	2020	2021	2022	2023
Fondo risorse decentrate	21.305,44	24.174,83	24.853,51	18.622,82	27.288,07

8.8 – Indicare se l'ente ha adottato provvedimenti ai sensi dell'art. 6 bis del D.Lgs 165/2001 e dell'art. 3, comma 30 della legge 244/2007 (esternalizzazioni):

Non sono state eseguite esternalizzazioni



PARTE IV - RILIEVI DEGLI ORGANISMI ESTERNI DI CONTROLLO

1 - Rilievi della Corte dei conti

- Attività di controllo:

L'Ente è stato oggetto di deliberazioni, pareri, relazioni, sentenze in relazione a rilievi effettuati per gravi irregolarità contabili in seguito ai controlli di cui ai commi 166-168 dell'art.1 della Legge 266/2005 in quanto rientra tra gli Enti soggetti a controllo in base alle attività di verifica annualmente programmate della Corte dei Conti.

Le delibere sono pubblicate sul sito istituzione dell'Ente nella sezione Amministrazione trasparente – Controlli e rilievi sull'Amministrazione – Corte Dei Conti.

- Attività giurisdizionale:

L'Ente non è stato oggetto di sentenze da parte della Corte dei Conti.

2 - Rilievi dell'Organo di revisione:

L'Ente non è stato oggetto di rilievi di irregolarità contabili da parte dell'organo di revisione.



PARTE V - ORGANISMI CONTROLLATI

1. Organismi controllati:

A seguito della riforma delle società partecipate ad opera del D. Lgs. 19 agosto 2016 n. 175, emanato in attuazione dell'art. 18, legge 7 agosto 2015 n. 124, che costituisce il nuovo Testo unico in materia di Società a partecipazione Pubblica (T.U.S.P.), così come da ultimo modificato con il D. Lgs. 16 giugno 2017 n. 100, che ha profondamente mutato il precedente assetto normativo, le Pubbliche Amministrazioni, ivi compresi i Comuni, non possono, direttamente o indirettamente, mantenere partecipazioni, anche di minoranza, in società aventi per oggetto attività di produzione di beni e servizi **non strettamente necessarie per il perseguimento delle proprie finalità istituzionali**.

1.1 - Organismi controllati ai sensi dell'art. 2359, comma 1, numeri 1 e 2, del codice civile.

Rispetto alle società partecipate, **l'ente non ha posizioni di controllo ai sensi dell'art. 2359 del codice civile rispetto alle società partecipate.**

1.2 - Esternalizzazione attraverso società e altri organismi partecipati (*diversi da quelli indicati nella tabella precedente*):

NEGATIVO



Comune di Montegrolfo (RN) – Relazione di Fine Mandato

Tale è la relazione di fine mandato del Comune di MONTEGRIDOLFO che è stata redatta dal Responsabile dell'Area Finanziaria, sottoscritta dal Sindaco e trasmessa al Revisore per la certificazione.

Li 22/03/2024

Il Sindaco
(Per. Ind. LORENZO GRILLI)



CERTIFICAZIONE DELL'ORGANO DI REVISIONE CONTABILE

Ai sensi degli articoli 239 e 240 del T.U.E.L., si attesta che i dati presenti nella relazione di fine mandato sono veritieri e corrispondono ai dati economico - finanziari presenti nei documenti contabili e di programmazione finanziaria dell'ente, dando atto che i dati relativi all'anno 2023 fanno riferimento a dati di pre-consuntivo in quanto questo comune non ha ancora approvato il rendiconto dell'esercizio 2023.

I dati che vengono esposti secondo lo schema già previsto dalle certificazioni al rendiconto di bilancio ex articolo 161 del T.U.E.L. o dai questionari compilati ai sensi dell'articolo 1, comma 166 e seguenti della legge n. 266 del 2005 corrispondono ai dati contenuti nei citati documenti.

Li

L'organo di revisione contabile
(Dott.ssa CAMILLA BUCCINO)